Número 60 | Marzo de 2022

ViViR Jaén

EDICIÓN ESPECIAL: TORREDELCAMPO Y JAMILENA

MARZO DE 2022

SEMANA SANTA Llamamiento para que la Semana de Pasión recupere su esencia P14

Varias cofradías de Torredelcampo y Jamilena alertan de la falta de anderos

REUNIÓN_ Miembros de distintas cofradías y el párroco de Jamilena se reunieron con el fin de buscar soluciones. Las procesiones que corren más peligro son las de La Borriquita, la del Cristo de la Buena Muerte, el Santo Entierro y el Resucitado. En Torredelcampo, llamamiento de la hermandad del Nazareno a participar en la Estación de Penitencia.

La falla de San José, preludio de una primavera de normalidad

Torredelcampo enfila el camino de una primavera con normalidad tras la vuelta de la quema de la Falla de San José el pasado fin de semana con los preparativos de Semana Santa y Santa Ana en el horizonte. P 5

Sumario

Solidaridad
Solidaridad con el pueblo ucraniano en Torredelcampo y Jamilena P2 y 12

Una aplicación móvil para comunicar las deficiencias en Torredelcampo P3

La Gala del Deporte de Torredelcampo se hace mayor de edad P8

Torredelcampo

Local de Medios, S. L.
Director Antonio J. Ocaña

ViVir
Redacción Antonio Soler, Carmen Martín, Enrique Garcés,, Tomás Díaz, Pilar Jiménez y Antonio Ocaña.
Imagen Juan Erena/ Fernando Bueno/ Sergio Rodríguez

Publicidad Mari Carmen Lozano Tlf: 664 22 36 28
Dirección Calle Real, 60. 23650. Torredonjimeno. Jaén.
Contacto
Teléfono 953 34 40 80 **Depósito legal** J314-2018
Correo contacto@vivirjaen.com
Web www.vivirjaen.com
Publicidad publicidad@vivirjaen.com

Impreso en papel 100% reciclado

APLICACIÓN Los vecinos pueden poner en conocimiento del Consistorio los desperfectos

Una App para comunicar desperfectos

LINEA VERDE_ Este servicio sirve como canal directo de comunicación de los desperfectos que se detecten en el equipamiento urbano del municipio.

Redacción

TORREDELCAMPO | El Ayuntamiento de Torredelcampo se ha unido a los más de 500 municipios que a nivel nacional disponen del servicio Línea Verde. Se trata de una aplicación móvil, un canal de comunicación directo, a través del cual los vecinos pueden poner en conocimiento del Consistorio aquellos desperfectos que detecten en la localidad.

Gracias a esta herramienta, el Ayuntamiento pretende conocer las necesidades del municipio y así, poder dar solución a las cuestiones comunicadas.

Para poder utilizar este nuevo servicio es necesario descargar la aplicación Línea Verde en el móvil de forma gratuita. A partir de ese momento, el usuario selecciona el municipio sobre el que quiere comunicar la incidencia.

Para ello basta con pinchar sobre el botón "Nueva Incidencia". El usuario selecciona la incidencia que quiere comunicar y de forma automática, la APP detecta las coordenadas exactas en las que se ubica el desperfecto. Una vez enviada, personal del Ayuntamiento recibe notificación del desperfecto comunicado. A partir de este momento, se inician los trámites para dar solución a la incidencia .

Guía para descargar la aplicación de la Línea Verde.

A través de Línea Verde, también se puede plantear cualquier consulta medioambiental. Basta con seleccionar la opción de "Haz tu consulta". En un plazo máximo de 24 horas tendrá respuesta. Al servicio Línea Verde también se puede acceder a través de www.lineaverdetorredelcampo.es. O a través del teléfono 902 193 768, con un coste de 0,07 euros el minuto.

INVERSIÓN La actuación está incluida en los Presupuestos de 2022 y asciende a 9.000 euros

El Ayuntamiento instala barreras de seguridad en el tramo de la antigua N-321

Redacción

TORREDELCAMPO | El Ayuntamiento de Torredelcampo ha instalado barreras de seguridad (bioda) en el tramo de la antigua N-321.

Se trata de una actuación municipal con una inversión, contemplada en los Presupuestos para 2022, que asciende a 9.000 euros.

El alcalde, Javier Chica, ha explicado que es "una inversión en seguridad vial fundamental en una arteria principal de nuestro municipio".

En total son 110 metros de estructur, instaladas a mediados del mes de febrero, y que mejoran la seguridad de un tramo con una gran afluencia de tráfico y que se suma a las actuaciones que se realizan en ese mismo tramo de desbroce y limpieza de cunetas.

Operarios instalan las barreras de seguridad.

CONCENTRACIÓN No a la guerra

Solidaridad con el pueblo ucraniano

Concentración a las puertas del ayuntamiento.

TORREDELCAMPO | El 9 de marzo se guardó a las puertas del ayuntamiento cinco minutos de silencio por el pueblo ucraniano. La concentración, convocada por la FEMP, estuvo presidida por el alcalde.

Tras la concentración, a la que asistieron varios concejales del equipo de Gobierno, Javier Chica agradeció la solidaridad mostrada por el pueblo torrecampeño.

"Mostramos nuestra repulsa a esta cruel guerra sinsentido y les queremos mandar el mensaje de que el pueblo ucraniano no está solo, en este sentido, quiero agradecer la solidaridad que demuestra, una vez más, la solidaridad de Torredelcampo, con la magnífica respuesta que están teniendo ante la campaña de recogida de productos de primera necesidad que puso en marcha hace unos días ASEMTO", dijo.

Así, el alcalde, también informó de que un grupo de empresarios le ha manifestado su intención de iniciar una campaña de ayuda.

"Me han trasladado su intención de montar un convoy de material para llevar directamente a la frontera con Ucrania, para lo que el Ayuntamiento colaborará en todo lo que se encuentre dentro de sus posibilidades".

De hecho, ante la complicada situación debido a la invasión que Rusia está llevando a cabo en Ucrania, ASEMTO y el Ayuntamiento hicieron un llamamiento para poder enviar alimentos, medicamentos y materiales con gran urgencia a asociaciones ucranianas que están pidiendo ayuda.

En la lista de elementos con los que se puede contribuir se incluyen vendas, algodón, yodo, paracetamol, pomadas analgésicas, medicamentos para quemaduras, antibióticos, hierro, torniquetes, ortopedia, botiquines, productos de higiene femenina, medicamentos de estómago, parches de corta hemorragias, linternas, mantas y sacos de dormir, pilas, comida para bebés, colchonetas, botas militares, frutos secos chocolate o comida enlatada.

INFRAESTRUCTURAS La inversión total es de cuatro millones, sufragados por el Ayuntamiento y la Diputación

Las obras de la piscina cubierta van a buen ritmo y siguiendo los plazos

OBRAS_ Ya se ha finalizado el vaso de la piscina y las obras se centran ahora en la rampa de acceso al edificio que estará finalizado en unos meses, como estaba previsto

Redacción

TORREDELCAMPO | La apertura de la piscina cubierta será una realidad en unos meses, según ha puesto de manifiesto el alcalde en una visita a las obras que se está realizando desde el mesde julio del año pasado.

Las obras van a buen ritmo cumpliéndose los plazos. Ya se ha finalizado el vaso de la piscina y ahora se trabaja en la rampa de acceso al edificio, que en poco tiempo sufrirá muchos cambios.

Se trata de una infraestructura poco conocida y compleja, de la que se hará una presentación cuando esté finalizada para que la conozcan todos los vecinos.

Con un plazo de ejecución de año y medio, y un presupuesto total de 4 millones de euros, las obras comenzaron el 7 de julio de 2021. Se trata de unas instalaciones, que contarán con una superficie total de cerca de 3.400 metros cuadrados y que dará cabida a una gran cantidad de actividades deportivas.

El edificio principal estará dispuesto en dos plantas, situándose en la planta baja dos piscinas, una apta para competición con ocho calles y unas dimensiones de 16.5X 25m y otra piscina polivalente de iniciación. Además, en esta misma plata se han planteado salas polivalentes que podrán estar destinadas a su uso como gimnasio y actividades deportivas. Finamente, junto a las piscinas se encuentran los vestuarios, además de la zona de entrada y administración.

En la planta superior, se situará el graderío con un aforo para 135 personas, además aula de formación y zona polivalente. En el exterior, se ha planteado una zona de entrada ajardinada de 30 metros cuadrados, así como un patio trasero de 180 metros cuadrado y 40 plazas de aparcamiento.

Junto a esta infraestructura, se han reanudado las obras del Centro de Artes Escénicas, según ha anunciado el alcalde, que ha señalado que ambas infraestructuras darán un salto de calidad a los servicios que ofrece el municipio, y en concreto a este barrio. Atrayendo también a gente de los municipios cercanos.

Imagen del inicio de las obras de la piscina en julio de 2021.

AYUNTAMIENTO

Ya se pueden pagar las tasas y liquidaciones con tarjeta

TORREDELCAMPO | El Ayuntamiento ha implantado un nuevo servicio que permite a los vecinos del municipio poder pagar con tarjeta bancaria las liquidaciones y tasas en las instalaciones municipales.

Con ello se quiere dar una mejor atención, y evitar las colas que se producen en las oficinas bancarias, además de los costes que puedan añadir en el pago en los bancos o estar sometidos a unos horarios determinados.

Este servicio se une a los servicios que se pusieron en marcha el año pasado como el gestor de colas y la oficina de atención a la ciudadanía.

Los pagos con el datafono se pueden hacer en la oficina de atención con tarjeta bancaria en el horario de atención al público de lunes a viernes, de 9,00 a 14,00 horas.

PSOE Elegida la nueva Ejecutiva formada por 22 militantes

Javier Chica, elegido nuevo secretario general de los socialistas torrecampeños

Redacción

TORREDELCAMPO | Los militantes del PSOE de Torredelcampo han elegido a Javier Chica, como nuevo secretario general de los socialistas de la ciudad. El también alcalde de la localidad lidera a una nueva ejecutiva compuesta por 22 militantes, en la que han intentado compaginar la continuidad de miembros de la anterior etapa, con el "importante" cambio generacional que representan las nuevas incorporaciones. La secretaria hasta ahora, Paqui Medina, seguirá teniendo cabida en esa ejecutiva al frente de la meta.

PSOE-A La portavoz parlamentaria, Ángeles Férriz, se reunió con los feriantes

Escucha activa socialista

Redacción

TORREDELCAMPO | La portavoz parlamentaria del PSOE-A, Ángeles Férriz, mantuvo una reunión en Torredelcampo con el colectivo de feriantes dentro del proceso de Escucha Activa abierto por el PSOE-A.

Durante el encuentro destacó que se trata de un sector "que tiene un peso especial en la provincia y en municipios como Torredelcampo, Navas de San Juan o Úbeda", tanto por la actividad que desempeñan como por el empleo que generan.

La parlamentaria recordó que este sector estuvo casi 2 años sin actividad, privado de unos meses de trabajo que eran fundamentales para poder vivir el resto del año y que el PSOE presentó propuestas en el Parlamento andaluz pidiendo "sensibilidad" a la Junta, pero fue infructuoso.

Por su parte, el alcalde, Javier Chica, manifestó que éste es "un colectivo muy importante para Torredelcampo" y reiteró su apoyo a un sector que durante mucho tiempo ha estado pidiendo a la Junta "ayudas que han tenido otros sectores, que a ellos se las han negado".

Reunión en la sede del PSOE.

La falla regresó a Torredelcampo

REDACCIÓN | Después de dos años en las que no pudieron celebrarse, debido a la pandemia que afrontaba nuestra sociedad, los vecinos de Torredelcampo pudieron volver a disfrutar de la tradicional celebración de las Fallas de San José el pasado fin de semana.

Una celebración llena de emociones que los torrecampeños vivieron con gran ilusión.

GALARDÓN Reconocimientos para 5 categorías

Premios al compromiso y trabajo por la igualdad

REDACCIÓN | El pasado 13 de marzo tuvo lugar la entrega de los Premios Iniciativa Mujer 2022 en el Teatro Centro Cultural de la Villa.

Estos galardones reconocen cada año el trabajo de mujeres y diversos colectivos que están comprometidos en sus labores diarias con la igualdad.

Las premiadas de la edición de este año fueron: en "Mujer y Empresa", Teresa Sánchez y Manola Sánchez; en "Trayectoria Profesional", Rosa Sánchez; en "Educación y Ciencia", Isabel Quesada; en "Deporte", Alba Quesada; y la mención honorífica fue para Gracia Rodríguez.

Las premiadas en el acto de entrega de los galardones.

REPRESENTACIÓN Las mujeres de Lorca

Cartel de la obra Las mujeres de Lorca.

Teatro en beneficio del pueblo de Ucrania

REDACCIÓN | Mensajeros de la Paz por el Pueblo de Ucrania organiza el próximo 27 de marzo la representación de una obra de teatro benéfica.

El el Teatro Centro Cultural de la Villa de Torredelcampo será testigo de la representación de "Las mujeres de Lorca". Las las entradas se podrán adquirir en el Área de Cultura durante los días 15, 16, 17, 22, 23 y 24 de marzo, en horario de 10:00 a 13:00, mediante un donativo de 8 euros para apoyar la causa.

Carnaval

Días de celebración

PREGÓN

El pregón de Joaquín Pancorbo abre el Carnaval

■ El torrecampeño Joaquín Pancorbo fue el encargado de dar el este año el tradicional pregón de Carnaval, con el que se abrieron las fiestas. Un acto presentado por Antonio López.

ENTIERRO DE LA SARDINA

Torredelcampo se viste de luto para enterrar a la sardina

■ El tradicional entierro de la sardina, el día 27, puso el punto y final al Carnaval de 2022, que tras el parón a causa de la pandemia ha llenado las calles de la localidad.

NOVEDAD _ Este año no hubo carpa para evitar aglomeraciones en interior

Regresa el Carnaval con éxito de participación

PREMIOS _ Se entregaron el día 9 en la sala de prensa del Ayuntamiento, la categoría "Bebé" lo recibió en el Área de Cultura

Redacción

TORREDELCAMPO | El tradicional pregón del torrecampeño Joaquín Pancorbo dió el pistoletazo de salida al Carnaval de este año. Un acto que fue presentado por Antonio López, pregonero de la pasada edición, que se celebraba en 2021 a puerta cerrada en elTeatro del Centro Cultural De la Villa por motivos sanitarios.

El de este año ha sido muy distinto y ha podido celebrarse con pasacalles, amenizado por la Charanga "El Puntaso" y concurso, que ha contado con un cetenar de inscripciones. Aunque los premios se entregaron el día 9 y no se instaló la tradicional carpa, para evitar aglomeraciones en interior.

Los premiados han sido "La Vuelta al Carnaval" en "Infantil Individual"; "Las frutas guasonas" en "Infantil Colectivo"; "Tallos calientes" en "Adultos Individual"; y "Las de Andújar" en "Adultos Colectivo".

Por otro lado, los colegios también tuvieron sus celebraciones con disfraces ylas tradicionales actividades.

Los centros educativos también han celebrado este año el Carnaval con disfraces y actividades.

Ahorra bien, con la misma calidad.

Crecemos para seguir dando el mejor servicio a nuestros clientes: Nueva tecnología de impresión mayor rapidez y calidad para sus trabajos de imprenta.

Av. de Jaén, 119,
Torredonjimeno, Jaén.
T. 953 57 10 87
www.graficaslapaz.com

Libros - Catálogos
Revistas - Papelería Comercial
Packaging - Gran Formato
Merchandising

gráficas LA PAZ

CEIP SAN MIGUEL

Tradiciones y constumbres típicas de las provincias

El CEIP SAN Miguel festejó de forma conjunta el Carnaval y el Día de Andalucía. Los alumnos se disfrazaron de oficios, tradiciones y costumbres típicas de cada una de las provincias.

CEIP PRÍNCIPE FELIPE

Panaceite, celebrando el 28F con un desayuno saludable

En este centro educativo torrecampeño celebraron el Día de Andalucía organizando un desayuno saludable con pan con chocolate y aceite de oliva virgen extra.

DÍA ANDALUCÍA_ Los centros educativos se llenan de actividades

Disfraces, bailes y carteles para celebrar el 28F

TORREDELCAMPO | Los distintos centros educativos de Torredelcampo han conmemorado el Día de Andalucía, con distintas actividades. Algunos de ellos han unido esta conmemoración con el carnaval.
En algunos centros se han realizado carteles o se han disfrazado de las distintas provincias andaluzas, en otros ha habido bailes, lecturas de manifiestos e incluso canciones con lengua de signos. Además de degustar productos típicos de Andalucía.

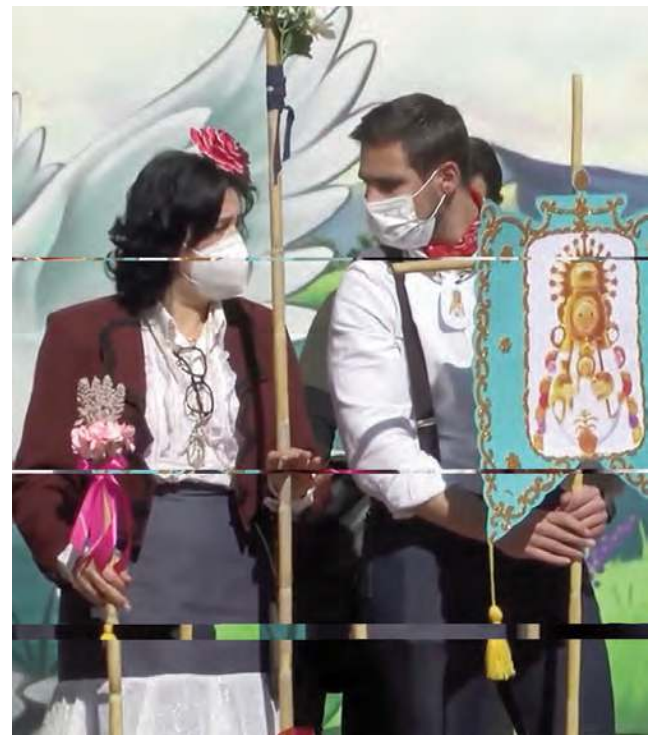

XVIII Gala del Deporte

Cumple su mayoría de edad con 18 ediciones

■ El Teatro del Centro Cultural De la Villa acogió el 24 de febrero la entrega de los reconocimientos deportivos a los torrecampeños entregados a la práctica deportiva en distintos ámbitos, en una nueva edición de la Gala del Deporte, que este año cumple su mayoría de edad.

Los premiados en esta edición han sido:

Mejor Club Deportivo: Club de Atletismo Siempies
Mejor iniciativa deportiva: Club Deportivo Kin-ball
Premio empresa: Miguel Castillo. T-Balance
Premio gesta deportiva: Equipo infantil Club Deportivo Hispania
Premio mejor entrenador: Gabriel Garrido Blanca
Premio mejor deportista masculino: Alejandro Cañada Pancorbo
Premio mejor deportista femenina: Laura Colmenero Parras

FRONTENIS Equipo senior femenino de la A.D. Club Raqueta

Presentación oficial del equipo senior de frontenis

Redacción

TORREDELCAMPO | El combinado senior femenino de frontenis, formado por 12 jugadoras,se ha presentado de forma oficial. El equipo, que ya ha participado en diversos torneos obteniendo resultados destacables, pertenece a la Asociación Deportiva Club Raqueta de Torredelcampo.

El alcalde de Torredelcampo las acompañó en la presentación, que tuvo lugar en en las instalaciones de Frontón del Polideportivo Municipal. El alcalde señaló que el conjunto torrecampeño está entre los clubes, a nivel nacional, con más mujeres inscritas en su plantilla y subrayó el excelente trabajo que se está realizando desde su directiva.

También quiso resaltar la calidad de las instalaciones destinadas para este deporte, en las que se seguirán llevando a cabo más mejoras con el objetivo de convertirlo en uno de los frontones de referencia en España.

El frontenis es un deporte que, a pesar de ser más minoritario a nivel nacional, goza de gran presencia en Torredelcampo, que ya ha sido sede de varios campeonatos de estatales y que, según Javier Chica, aspira a recibir en el próximo 2023 el torneo escolar que reúne a todos los clubes españoles de este deporte.

XIII EDICIÓN DEL TRIAL "VILLA DE TORREDELCAMPO"

El Campeonato tendrá lugar el próximo 3 de abril

REDACCIÓN | El Campeonato de Andalucía de Trial visitará la localidad de Torredelcampo el próximo día 3 abril, a través de la XIII edición del Trial "Villa de Torredelcampo". Esta competición está organizada por el C.D. Trial Team y cuenta con gran número de categorías.

12ª ANDALUCÍA BIKE RACE

La primera etapa recorre la sierra torrecampeña

REDACCIÓN | Dos torrecampeños, Eduardo y Manolo, han participado en la 12ª Andalucía Bike Race, cuya primera etapa recorrió las sierras de Torredelcampo. Y que reunió a 480 ciclistas de 27 países, del 21 al 26 de febrero en las provincias de Jaén y de Córdoba.

RELEVO Al frente del PSOE de Torredelcampo

Chica revela a Paqui Medina al frente del PSOE

UNANIMIDAD_La Agrupación socialista de Torredelcampo ha elegido en asamblea general al actual alcalde, Javier Chica, como secretario general

Redacción

TORREDELCAMPO | Javier Chica toma las riendas del PSOE torrecampeño y es elegido secretario general por sus militantes. La Agrupación socialista de Torredelcampo ha llevado a cabo estos días su asamblea general en la que la candidatura de Javier Chica, única presentada, ha obtenido el respaldo por unanimidad de la militancia.

"Quiero agradecer el apoyo y asumo esta nueva etapa contento e ilusionado por la responsabilidad que supone la secretaría general de una Agrupación con tanta trayectoria como es la de Torredelcampo", declaraba el nuevo secretario general. Chica sustituirá a Paqui Medina en la secretaría general, cargo que ha ocupado durante más de una década. En este sentido, Medina, ha querido felicitar al nuevo Secretario General y a su ejecutiva local y agradecer a la militancia torrecampeña, "una militancia fuerte, unida y que tiene trascendencia provincial".

La nueva ejecutiva local conformada por 24 personas a las que Javier Chica ha querido agradecer su compromiso, "quiero dar las gracias a esas personas, hombres y mujeres, que me han dado el "sí", formando parte de esta nueva ejecutiva, que seguirá trabajando con la misma ilusión, o más si cabe por el progreso y avance de Torredelcampo", también ha querido dirigir unas palabras a la ejecutiva saliente, "gracias por el gran trabajo por su pueblo a la ejecutiva saliente, con Paqui Medina a la cabeza".

Conforman la nueva ejecutiva Paqui Medina, como presidenta; Javier Chica, secretaría general, Vicesecretaría general y secretaría LGTBI, Rosario Rubio; Secretaría de organización, Manuel Pegalajar, política municipal y acción electoral, Simón Vacas, Secretaría de Igualdad y contra la violencia de género, Antonia Chica Rubio; administración y economía, Manuel Jesús Moral, participación, atención al militante y cooperación al desarrollo, José Sánchez; Redes Sociales, comunicación y desarrollo tecnológico, Paqui Alcántara; deportes, Francisco Javier Moral, Formación y empleo, Amelia Sorroche; medio ambiente y memoria democrática, José Arrebola; salud y consumo, Antonia Rama; entre otros miliantes.

Foto de familia de la nueva Ejecutiva municipal.

Relevo

Confianza de su antecesora

Paqui Medina, que se dedicará en lo sucesivo más de lleno a sus responsabilidades en el PSOE de Jaén y andaluz, agradecía la confianza de los militantes y deseaba la mejor de las suertes a sus sucesor.

8 M Concurso de dibujo a nivel provincial

La UJA premia a la alumna del 'San Miguel' Ainhoa Palomino

La Unidad de Cultura Científica de la UJA ha premiado esta alumna de Primaria con motivo del 8M

TORREDELCAMPO | Premio con motivo del 8M, Día Internacional de las Mujeres, para una alumna torrecampeña. Ha sido en el concurso de dibujo 'Así vemos a nuestras científicas', en el que participaron tras asistir a la actividad 'Un día con una científica en la Universidad de Jaén', celebrada el pasado 11 de febrero, Día de la Mujer y la Niña en la Ciencia.

La entrega de los premios se realizó ayer miércoles, 9 de marzo. La Vicerrectora de Comunicación y Proyección Institucional, Eva Mª Murgado Armenteros, y la Directora de Secretariado de Comunicación y Divulgación Científica, África Yebra Rodríguez, visitaron el colegio 'San Miguel' de Torredelcampo para entregar el primer premio a Ainhoa Palomino Vilches, de 9 años de edad.

SEMANA SANTA Falta de anderos

El Nazareno alerta de la falta de anderos

TORREDELCAMPO | Faltan costaleros y costaleras para portar los tronos de la Semana Santa. El parón provocado por la pandemia, está originando que muchas hermandades se ecuentren con sus cuadrillas incompletas, como es el caso de la Cofradía de Nuestro Padre Jesús Nazareno y María Santísima de la Aurora de Torredelcampo, que busca urgentemente costaleron y costaleras para el paso de la Santa Mujer Verónica. Una situación que no es exclusiva de la localidad: algunos pasos tosirianos ya han anunciado que saldrán a carro y en Jamilena peligran varias procesiones.

Las personas interesadas en llevar el Nazareno pueden ponerse en contacto con el teléfono 630384772.

MUJERES DE LITERATURA Actividad celebrada junto a la Senda del Recuerdo en la Vía Verde

Literatura y convivencia para defender la igualdad

CELEBRACIÓN CONJUNTA_ La actividad la realizaron de forma conjunta los ayuntamientos de Torredelcampo, Jamilena, Torredonjimeno y Martos

Redacción

JAMILENA | «La Senda del Recuerdo» de la Via Verde, en el kilometro 14,fue el lugar elegido para llevar a cabo una de las actividades organizadas con motivo del 8 de Marzo, día Internacionald e la Mujer. Una actividad en la que participaron de forma conjunta, no solo los ayuntamientos de Torredelcampo y Jamilena, sino también los de Torredonjimeno y Martos.

Durante el acto tuvo lugar un desayuno-convivencia al que le siguieron las autoras locales. Comenzando con la canción de Antonia Alexandre. Entre las autoras leyeron textos María Jesús Rodríguez, Isabel Moral, o Ana Muñoz con alumnas representando a un instituto.

En total se congregaron más de un centenar de mujeres convirtiendo esa parte de la Vía Verde en un espacio de convivencia y reivindicación. Rosario Rubio, concejala de Feminismo de Torredelcampo, ha aplaudido el éxito de la cita y la importante participación de jóvenes.

"Esto es lo que necesitamos, crear sinergias en aspectosde sororidad entre mujeres y hombres para conseguir la igualdad real, que es el objetivo", hadefendido.

Participaron miembros de los ayuntamientos de Torredelcampo, Torredonjimeno y Martos.

El acto incluyó un desayuno de convivencia antes de la lectura de las autoras locales.

TORREDELCAMPO Variada programación

Marzo se llena de actividades para conmemorar el 8M

María Rodríguez, artista que realizará el cartel de la Romería.

TORREDELCAMPO | El Ayuntamiento de Torredelcampo diseñó una programación muy extensa y diversa para conmemorar el 8-M. Una celebración que comenzó el 2 de febrero y en la que se incluían actividades como la representación de la obra "Ellas: Mariana y Yerma" en el Teatro Cultural Centro Cultural de la Villa.

Dentro de la semana del 7 al 13 de marzo, se desarrollaron una carrera de obstáculos, la lectura del Manifiesto en la Plaza del Pueblo. Asimismo, se entregaron una serie de reconocimientos a mujeres y colectivos comprometidos con la igualdad, en un acto en el Teatro Centro Cultural de la Villa.

Días después del 8 de marzo, las actividades continuarán con "Las mujeres de mi vida" en la Escuela Infantil La Bañizuela, una visita sociocultural al municipio granadino de Salobreña, o la celebración en el Espacio Violeta de la Biblioteca Municipal del evento "Poesía y Mujer".

En el IES Miguel Sánchez López se celebrará el taller "Hablemos de Postureo", impartido por La Psicowoman y Roy Galán, y esos mismos mimos autores ofrecerán en el Teatro Centro Cultural de la Villa las charlas "Acercarse a la Generación Z" y "Los Amores".

También habrá una jornada de convivencia en conmemoración del 8 de marzo en el Restaurante El Colorín.

Ya en el mes de abril, el día 1 será posible asistir a un festival flamenco en el Teatro Centro Cultural de la Villa. Cerrando la programación del 8-M, el día 3 de ese mes con un paseo homenaje a las víctimas del COVID-19 en la Vía Verde del Aceite.

Miembros de la corporación participaron en la manifestación de Jaén.

JAMILENA Junto a las actividades organizadas por el Ayuntamiento ha habido otras de centros educativos y asociaciones

Un karaoke feminista y un video, entre las actividades del 8 de marzo

ASOCIACIONES_ Tras dos años sin celebraciones, algunas asociaciones realizaron comidas de convivencia para conmemorar el 8M

JAMILENA | Entre los actos organizados por el Ayuntamiento de Jamilena para conmemorar el 8-M destaca un karaoke feminista o la realización de un video reivindicativo.

Además los centros educativos organizaron sus propias actividades, al igual que asociaciones como la Asociación de Mujeres "El Álamo II" que organizó una comida de convivencia.

Por otro lado, incluso la fachada de la ermita de San Francisco se iluminó de violenta para conmemorar este 8 de marzo.

La ermita de San Francisco se iluminó de vioeta el 8 de marzo.

Comida de la Asociación de Mujeres "El Álamo II".

CampiñadiGitalFamily

Fibra 300 Mb simétricos
Televisión
Teléfono fijo
34,99 € / mes

¿Eres cliente de Campiña?

Durante febrero y marzo
trae a un/a amig@ y llévate
un descuento en tu factura

También para tu amig@

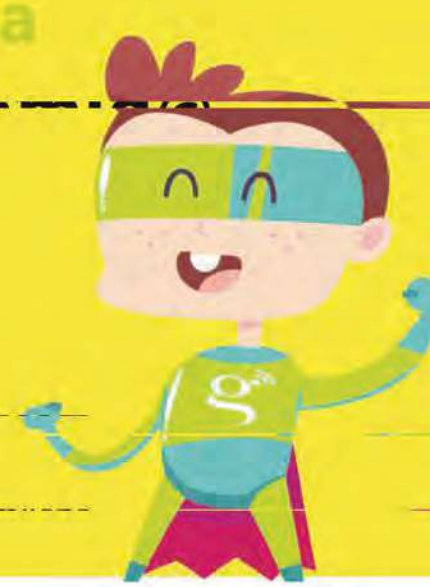

Llámanos al 953 344 080
o pregunta en tu tienda más cercana

Calle Caballero de Gracia, 57 Torredonjimeno
Calle Pintor Manuel Moral, 20 Torredelcampo
Calle Iglesia, 4 Jamilena

Jamilena

INFRAESTRUCTURAS Las obras podrían comenzar en los próximos dos meses

Adjudicadas las obras de la EDAR de Jamilena

OBRAS_ La Junta de Andalucía ha firmado la adjudicación de las obras de la Estación Depuradora de Aguas Residuales a la UTE formada por las empresas DTD Vial Terra por importe de 2.433.062 euros.

Redacción

JAMILENA | La Consejería de Agricultura, Ganadería, Pesca y Desarrollo Sostenible, a través de la Dirección General de Infraestructuras del Agua, firmaba el 24 de febrero la resolución de adjudicación de la obra de la Agrupación de Vertidos y Estación Depuradora de Aguas Residuales (EDAR) de Jamilena a la UTE formada por las empresas DTD y Vial Terra, por un importe de 2.433.062 euros.

La consejera de Agricultura, Carmen Crespo, en una visita a una planta depuradora en Jaén.

DISEÑO

La planta de depuración de aguas residuales está diseñada para tratar los vertidos de esta población, que puede alcanzar cerca de 4.000 habitantes equivalentes.

El proceso de depuración está basado en la utilización de Contactores Biológicos Rotativos, precedidos de un tanque Imhoff como tratamiento primario. Para el tratamiento de lodos, el proyecto contempla una deshidratación mediante decantador centrífugo.

Se trata de una tipología de proceso habitual en plantas de este tamaño. DTD cuenta con varias referencias de proyectos similares en los últimos años, con funcionamiento muy satisfactorio.

El director general de Infraestructuras del Agua, Álvaro Real, y la delegada territorial de Agricultura, Ganadería y Pesca, Soledad Aranda, ya anunciaron en una visita a Ibros y Martos el mes pasado que las obras comenzarían en tres meses, al igual que lo harán las de lo municipios de la Lahiguera, Santiesteban y Campillo del Río.

Fue el 4 de marzo del pasado año cuando en Jaén se firmó por parte del alcalde de Jamilena, José María Mercado y la Consejera de Agricultura, Ganadería, Pesca y Desarrollo Sostenible de la Junta, Carmen Crespo, el convenio para la construcción, financiación y puesta en funcionamiento de infraestructuras hidráulicas de depuración en Jamilena, con una inversión prevista de 3.383.906, y un plazo estimado de ejecución de 20 meses.

Después ha tenido que pasar por la fase de licitación, y ahora la de adjudicación de las obras, que podrían comenzar en unos dos meses y no finalizarían hasta finales de 2023 o principios de 2024.

SUCESOS

Robos y destrozos en el CEIP Padre Rejas

JAMILENA | La dirección del CEIP Padre Rejas se encontró con que durante el fin de semana unos desconocidos ocasionaron destrozos y robos en el interior del centro escolar. Al parecer pudieron entrar por la puerta del comedor que fue forzada y allí los ladrones revolvieron todo el material en busca de objetos de valor. Además, en el aulario de Infantil se vaciaron dos extintores.

El polvo de estos ensució varias aulas del colegio, dejando una imagen desoladora y triste del espacio. Además ha desaparecido un ordenador portátil y un teléfono móvil al menos. A todo ello hay que sumar los destrozos y suciedad. Agentes de la Guardia Civil y Policía acudieron al centro para comprobar los desperfectos, junto al alcalde.

TRANSPORTES Se ha recogido material humanitaria hasta el próximo día 10 de marzo en el centro Guadalinfo

Recogida de material humanitario para el pueblo ucraniano

OBJETIVO_ Era enviar la mayor cantidad de medicinas, productos no perecederos o cualquier cosa indicada en un cartes difundido por redes

JAMILENA | El Ayuntamiento de Jamilena, en colaboración con diferentes asociaciones provinciales, han lanzado una propuesta solidaria para enviar material humanitaria al pueblo ucraniano.

El objetivo era enviar la mayor cantidad de medicinas, productos no perecederos o cualquier otra cosa indicada en un cartel que publicaron en redes sociales.

El material se ha recogido hasta el 10 de marzo en el centro Guadalinfo, en horario de mañana y tarde.

Desde el Ayuntamiento también hicieron un llamamiento para que si alguna asociación, cofradía o colectivo quería colaborar en esta recogida podía ponerse en contacto con la concejala Cristina Liébana.

El material recogido será entregado a las asociaciones ASEIS (Asociación por el empleo y la integración social), Jaén Solidario y Poblado mundo. Estos tres colectivos enviarían de forma directa el material a Ucrania.

Por otro lado, Cáritas se prepara ante una eventual llegada de personas refugiadas a la Diócesis de Jaén. El director de Cáritas Diocesana de Jaén, Rafael Ramos, ha informado de que, en los últimos días, este organismo de la Iglesia ha trasladado a sus equipos parroquiales e interparroquiales una petición para conocer cuántas plazas residenciales podrían ponerse a disposición para atender a personas procedentes de Ucrania, en caso de ser necesario.

RECOGIDA DE MATERIAL HUMANITARIO

Recogemos alimentos y material sanitario para Ucrania:

- MEDICAMENTOS Y MATERIAL SANITARIO
VENDAS, YODO, AGUA OXIGENADA, ANALGESICOS, BOTIQUINES, POMADAS ANALGESICAS.
- ALIMENTOS
FRUTOS SECOS, CARNE O PESCADO ENLATADOS, LECHE EN POLVO, COMIDA PARA BEBÉS, CAFÉ, TE, SOPAS, PASTAS, CHOCOLATE, BARRITAS ENERGETICAS, CUALQUIER PRODUCTO ENLATADO.
- OTROS PRODUCTOS NECESARIOS
BOTAS, MOCHILAS, ROPA, PAÑALES, MANTAS, LINTERNAS, TIJERAS, PILAS, CARGADORES, GUANTES, PRISMÁTICOS.

FERIA DE LOS PUEBLOS Propuesta que permitirá mostrar a la provincia rutas en Jamilena

Jamilena presentará un nuevo proyecto en la Feria de los Pueblos

RUTAS EN JAMILENA_Ideales para la práctica deportiva en plena naturaleza

Redacción

JAMILENA | Este fin de semana se celebra en Jaén la Feria de los Pueblos. Un espacio que servirá para mostrar a toda la provincia de Jaén los distintos atractivos turísticos de los que gozan los municipios jienenses.

Esta feria comienza este mismo jueves, y mantendrá sus puertas abiertas durante todo el fin de semana. Se realiza en el Recinto Provincial de Ferias y Congresos de Jaén, un espacio en el que los mayores tesoros jienenses lucirán.

Jamilena también estará presente en la Feria de los Pueblos, y lo hará, principalmente, con la presentación de un ambicioso proyecto turístico. Este permitirá enseñar a todos los jienenses el patrimonio natural del que dispone el municipio.

La Feria de los Pueblos se celebra este fin de semana en Jaén.

En el mismo, y a través de varias rutas, se invita a la práctica deportiva.

El senderismo, ciclismo y otros muchos deportes podrán realizarse en el pulmón verde del área metropolitana de Jaén.

La presentación de este proyecto será el sábado, a través de la proyección de un vídeo explicativo de estas rutas, así como de un libro. Todo ello ilustrará y servirá de atractivo para que todos los vecinos y vecinas de Jaén acudan a Jamilena a disfrutar de este maravilloso entorno.

Cabe mencionar que el Ayuntamiento de Jamilena pone a disposición de sus vecinos un autobús totalmente gratuito, que partirá el mismo sábado a las 11 horas y a las 17 horas. Habrá que apuntarse en el propio consistorio.

VISITA Para estrechar lazos

El alcalde de Jamilena visita las instalaciones de ASPACE Jaén

REDACCIÓN | El alcalde de Jamilena, José María Mercado, ha visitado esta semana las instalaciones de ASPACE Jaén, una asociación dedicada a mejorar la calidad y el proyecto de vida de los afectados por parálisis cerebral y otras discapacidades.

Esta asociación presta servicios de Atención Temprana, Centro de Día, Neurorehabilitación Médico Funcional, entre otros, realizando una importante labor social entre los afectados por parálisis cerebral.

El alcalde se ha reunido con los responsables de esta asociación que le han informado de los proyectos en los que están trabajando, como es una residencia y en líneas de colaboración entre esta asociación y el ayuntamiento. Además, el primer edil se ha interesado por todos aquellos proyectos que están llevando a cabo desde ASPACE Jaén.

SEMANA SANTA **Llamamiento para que la Semana de Pasión recupere su esencia**

La ausencia de anderos pone en riesgo las procesiones

REUNIÓN_ Miembros de distintas cofradías y el párroco se han reunido con el fin de buscar soluciones inminentes a la complicada situación

Redacción

JAMILENA | Miembros de distintas cofradías y el párroco de Jamilena se han reunido con el fin de buscar soluciones inminentes ante la delacada situación que se ha creado por la falta de anderos para las procesiones de Semana Santa.

La reunión, celebrada de urgencia, se debe a que son varias las cofradías de Jamilena las que cuentan con muchas bajas de anderos y anderas, por lo que peligran los desfiles procesionales de este 2022.

Concretamente, las procesiones que corren más peligro son los de La Borriquita, que cuenta solo con dos anderos, la del Cristo de la Buena Muerte, que tiene solo una veintena de anderos; la del Santo Entierro, que tiene únicamente dos, y la del Resucitado que tiene disponibles a 24 anderas.

Ante esta tesitura, en la reunión celebrada el Miércoles de Ceniza, se optó por esperar a una posterior para buscar hasta entonces anderos y anderas que puedan completar los números necesarios para que las imágenes puedan procesionar.

Desde el Ayuntamiento, la Parroquia, cofradías, hermandades y grupos parroquiales se ha hecho un llamamiento para que la Semana Santa del municipio recupere su esencia después de dos años sin procesiones.

Anderas llevan al Resucitado en una procesión anterior a la pandemia.

CARTEL **Hermandad de Ntra. Sra. del Rocío**

María Rodríguez anunciará la Romería del Rocío 2022

María Rodríguez, artista que realizará el cartel de la Romería.

JAMILEMA | La Junta de Gobierno de la Hermandad de Nuestra Señora del Rocío de Jamilena, reunida en Cabildo Ordinario, el día 6 de marzo, aprobó encargar la obra que anunciará la romería del Rocío de este año 2022 a la artista María Rodríguez.

La presentación de la obra tendrá lugar el día 21 de mayo en el Auditorio Municipal 'Miguel Ángel Colmenero'.

María Rodríguez nació en Jaén en 1992, donde actualmente combina los trabajos pictóricos con el diseño y la realización de fulares de seda natural pintados a mano en su taller .

RELIGIÓN **Cultos de Cuaresma**

Comienzan los cultos previos a la Semana Santa

JAMILEMA | Con la llegada de la Cuaresma y tras la autorización del Obispado de la vuelta a los cultos públicos, al mejorar los datos de la pandemia, en estos días se suceden las actividades en la parroquia, las hermandades y cofradías.

El Miércoles de Ceniza estuvo expuesto para su veneración la imagen de Nuestro Padre Jesús, en el altar acompañado por la Virgen de la Amargura y San Juan Evangelista.

El 6 de marzo tuvo lugar la bendición al Grupo Joven de La Cofradía de Nuestro Padre Jesús Nazareno, que Él os guíe, acompañe e ilumine en este nuevo caminar. Y del 11 al 13 de marzo se celebró el triduo en honor a Nuestro Padre Jesús Cautivo.

Por otro lado, el Grupo Parroquial del Santísimo Sacramento ha informado de que el recorrido para la "Festividad del Corpus Christi" será el mismo que había sido elegido para el año 2020.

POLÍTICA **Los socialistas de Jamilena renuevan su Ejecutiva Local en una asamblea extraordinaria**

José María Mercado, elegido secretario general PSOE de Jamilena

UNANIMIDAD_ El alcalde ha sido elegido por unanimidad de los militantes socialistas que votaron en la asamblea celebrada el día 6 de marzo

JAMILENA || El PSOE de Jamilena ha celebrado una Asamblea Extraordinaria en la que ha elegido a José María Mercado como secretario general de los socialistas del municipio. En la asamblea, que tuvo lugar el 6 de marzo, se renovaron todos los cargos de la ejecutiva del PSOE de la localidad.

El también alcalde de Jamilena, ha sido elegido por unanimidad de los militantes que votaron. Mercado ha señalado que en la nueva ejecutiva se incorporan muchas mujeres y gente joven, ya que quieren que sea el partido socialista de todos y especialmente de las mujeres.

Lo que queremos es recuperar ese contacto con los vecinos y esa relacion con la ciuddanía y trabajar con toda la normalidad, tras dos años de pandemia.

José María Mercado ha defendido ltambién a gestión municipal que se ha hecho en el últimos años y ha señalado sobre todo que se haya recuperado la alcaldía de Jamilena, donde dice que están resolviendo los problemas reales.

Nueva ejecutiva local del PSOE de Jamilena, salida de la asamblea celebrada el día 6 de marzo.

Carnaval

Regresan los disfraces y Certámen de Carnaval

Este 2022 ha sido el del regreso de los disfraces a las calles de Jamilena con la cabalgata en el día del Carnaval, tras dos años de pandemia. Además la chirigota de Jamilena organizó el 6 de marzo el Certamen de Carnaval en el que participaron, además de ellos bajo el nombre 'La procesión se lleva por dentro', la comparsa 'Hermanas Gutiérrez entre remiendo's y la chirigota de Arjona, 'El auténtico club de fans de Jesulín y no aquel que le tiraba sujetadores y bragas en las corridas de toros'. Ganadora, entre otros, del Concurso de este año de Agrupaciones de Carnaval de Torredonjimeno, o el de Jaén.

28 DE FEBRERO

Homenaje y actividades para celebrar el Día de Andalucía

ENCUENTRO_ Para planificar la vuelta a las calles de Nuestro Padre Jesús Nazareno esta Semana Santa

Redacción

JAMILENA | La localidad de Jamilena ha celebrado el día de Andalucía con varios actos. Entre ellos destaca el homenaje rendido en el Auditorio Municipal, a Juan Manuel Cazalla Liébana, que fue alcalde de Jamilena de 1995 a 1999.

La celebración del Día de Andalucía comenzó a las 11,00 con un pasacalles hasta la bandera de Andalucía situada en la plaza San Rafael donde se procedió a su izado y se interpretó el himno de la comunidad autónoma.

A continuación hubo un concierto a cargo de la Agrupación Musical Miguel Ángel Colmenero en el Auditorio Municipal y el acto de homenaje a Juan Manuel Cazalla.

Ya al medio día, a partir de las 13,30 horas, tuvo lugar el reparto del tradicional hoyo en la carpa. En concreto se repartieron 1500 hoyos. Entre los que había sin gluten para las personas que los solicitasen.

Homenaje a Manuel Cazalla en el Auditorio Municipal el 28 de febrero.

REDACCIÓN | Después de dos años de pandemia y de meses sin poder realizar reuniones ni celebrar el 28 de febrero con actividades, el Centro de Participación Activa para Personas Mayores de la Junta de Andalucía en Jamilena celebró el Día de Andalucía.

Fue tres días antes, el día 25 de febrero cuando tuvo lugar un acto muy emotivo y de reencuentro tras la pandemia.

Durante el mismo, el Coro del Centro interpretó los himnos de Andalucía, el de Jamilena y el de la provincia de Jaén.

Posteriormente los miembros del Centro de Participación Activa pudieron disfrutar de un típico plato andaluz: un hoyo de pan con aceite de oliva virgen extra, habas, rábanos y bacalao.

Breves

Primer Torneo de Debate de Intercentros

El IES “Miguel Sánchez López” acogió el Primer Torneo de Debate de Intercentros con la pregunta ¿Deberían venderse alimentos ultraprocesados en las cafeterías de los centros educativos?. La cita contó con la asistencia del IES “Santa Catalina” de Jaén y el IES “Sierra Magina” de Huelma.

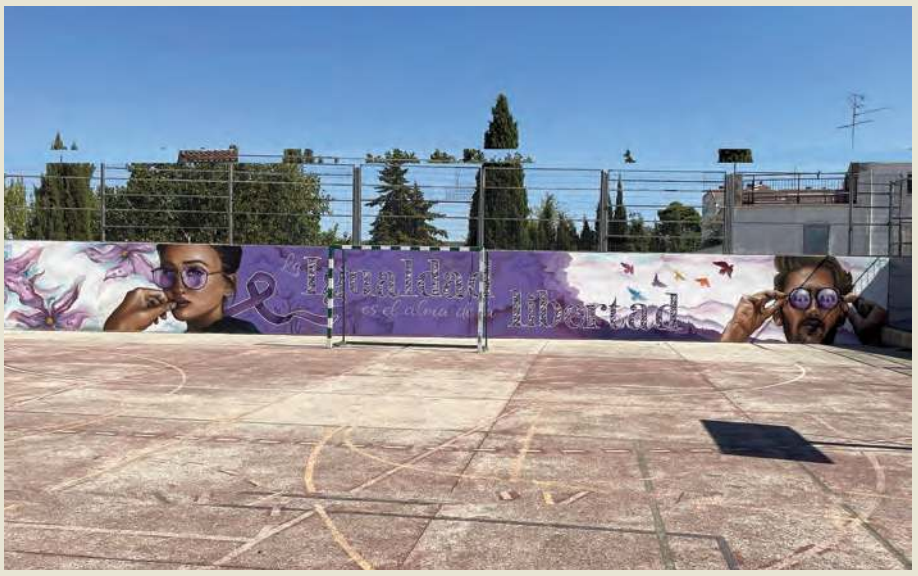

Mural reivindicativo de la igualdad

El IES Tierra Olvidada luce en su patio este mural reivindictivo de la igualdad entre hombres y mujeres. En el centro educativo han realizado para conmemorar el Día Internacionald e la Mujer, la Exposición 8M "Mujeres artistas", con trabajos realizados por los alumnos de 1º, 2º y 4º de ESO.

Investigación sobre mujeres pioneras

En el IES Sierra de la Grana de Jamilena han realizado una investigación sobre mujeres que han sido pioneras en diferentes ámbitos, para ello han hecho murales que han expuesto al lado de las “escaleras de las pioneras”. Aseguran que les quedan muchas mujeres por descubrir, pioneras del mundo de la música, del deporte o de la tecnología.

Los alumnos de Jamilena dicen No a la Guerra

Todos los días, a las 13:55, familias, alumnos y profesores del CEIP Padre Rejas de Jamilena, cantan y citan algún breve texto para apoyar la resolución pacífica de conflictos y decir que No a la Guerra de Rusia contra Ucrania. Además, están recogiendo material humanitario para enviarlo a Ucrania.