Nº 42 | Octubre de 2021

ViViR Marmolejo

EN ABIERTO
Sintoniza ya la nueva televisión de Jaén
7 siete JAÉN
Programación local a las 10, 16 y 21 horas

PLENO Una moción apoyada por todos los partidos políticos P2

Oposición a demoler la central hidroeléctrica

ACUERDO_El Pleno del Ayuntamiento por unanimidad, aprobó la moción que se oponía a la propuesta que la Confederación Hidrográfica del Guadalquivir ha puesto sobre la mesa para demoler la central hidroeléctrica

TURISMO Formación continuada para nuevos guías turísticos P7

16 personas se forman como guías turísticos

EXPERIENCIA_El taller formativo ha ofrecido un total de 60 horas de práctica en instalaciones municipales

CONTINUIDAD_Esta actividad contará con una segunda edición de ampliación de conocimientos para el alumnado

Talleres formativos en el Centro de Día Ocupacional

Los usuarios aprenden a reciclar y a reutilizar viejos materiales

Las personas usuarias del Centro de Día Ocupacional conocen los diferentes contenedores existentes, el proceso de clasificación de residuos y formas de contribuir a mejorar el medio ambiente a través del reciclaje y reutilización de materiales en sus actividades diarias.

Sumario

COFRADÍAS
En la XIII Semana Cofrade, el Nazareno sale al encuentro de sus fieles después de dos años sin procesionar P2

DEPORTES P6
El Dualtlón de Marmolejo abre inscripciones en su decimotercera edición P6

MODA
Alberto Muñoz, el mejor diseñador joven en Fuente Palmera de Boda P7

¡No te lo pienses!
Es el momento tus Implantes y Ortodoncia en Dental Marmolejo"
FINANCIAMOS TUS TRATAMIENTOS
Dental Marmolejo
- Centro Odontológico Integral -
Plaza Virgen del Amparo, 4,
23.770 Marmolejo, Jaén
Teléfono: 953 51 70 71 · 644 89 30 51
www.dentalmarmolejo.com

Marmolejo

Reconocimiento en "Fuente Palmera de moda" para el diseñador local Alberto Muñoz P7

El Ayuntamiento celebrará Halloween con la instalación de un pasaje del terror el próximo día 29 P 8

PLENO El último pleno municipal se oponía a la demolición de la central hidroeléctrica de Casas Nuevas solicitada por la Confederación

El pleno rechaza unánimemente la demolición del complejo de Casas Nuevas y el PP busca el compromiso del Congreso

REDACCIÓN | La Confederación Hidrográfica del Guadalquivir (CHG) comunicaba por carta hace unos días al Ayuntamiento un informe en el que proponía derruir esta infraestructura histórica de la localidad, situada a medio camino entre el poblado de San Julián y el casco urbano de Marmolejo.

El Ayuntamiento de Marmolejo celebraba el pasado 1 de octubre, una sesión ordinaria plenaria, en la que, entre otros asuntos, se aprobaba una moción de oposición aesta propuesta presentada por la CHG. El Alcalde de Marmolejo, Manuel Lozano, explicaba al inicio de la exposición de esta moción que se trata de "un atentado al patrimonio que es necesario paralizar para poder conservar convenientemente". La moción fue aprobada por unanimidad.

> Además de su importancia patrimonial, la presa permite que los regantes usen agua del Guadalquivir.

Además de su evidente importancia patrimonial, la presa de Casas Nuevas, como se la conoce comúnmente en Marmolejo, permite que las comunidades de regantes de la localidad puedan coger agua del río Guadalquivir y estas "se verían muy afectadas si desapareciera", afirmaba Manuel Lozano, Alcalde de la localidad. Por este motivo, "hemos planteado una moción institucional a la que todos los grupos políticos se han sumado", explicaba el primer edil, quien recalcaba que "no solamente vamos a pedir que no se derribe, sino que vamos a pedir que se arregle, que se mejore y que se convierta en algo que se pueda aprovechar y no en algo que produzca problemas".

Por otra parte, y buscando el compromiso a nivel nacional, el diputado nacional del Partido Popular de Jaén, Juan Diego Requena, ha registrado una pregunta para que el Gobierno de España se pronuncie por escrito sobre el futuro de la central hidroeléctrica de Casas Nuevas, en Marmolejo, una infraestructura que data de finales del siglo XIV.

Central hidroeléctrica de Casas Nuevas en Marmolejo.

VÍDEO PROMOCIONAL Recoge los atractivos locales para convertirse en reclamo turístico

Nueva imagen turística de Marmolejo

REDACCIÓN | Se trata de un vídeo promocional elaborado por un grupo de jóvenes influencers de Jaén y que recoge una visita real a la localidad. La nueva producción audiovisual fue presentada en el salón de plenos, donde junto al contenido, se ofreció detalle de la campaña de difusión que el vídeo tendrá en los próximos meses. Consiste en un documento audiovisual del que existen dos versiones: un metraje corto y otro largo que recoge más detalles y rincones de Marmolejo.

Los narradores y protagonistas de la visita real que se plasma en el documento audiovisual son Magda y Ricardo, dos jóvenes viajeros de Jaén que se dedican a hacer turismo por toda la provincia para posteriormente recoger sus impresiones en estos vídeos.

Según el alcalde de Marmolejo, Manuel Lozano, "el vídeo muestra cada uno de los rincones de la localidad desde un prisma especial, ya que se ve desde los ojos de alguien que no es del pueblo, por lo tanto, quizá desde esa mirada se ponga mucho más en valor aquello que tiene nuestro municipio".

Este material audiovisual será el que sirva de bienvenida a todos los visitantes además de una múltiple difusión en redes sociales y en medios de comunicación para dar a conocer todo lo que puede encontrar cualquier visitante a Marmolejo. En palabras de Lozano, "no solo nos vamos a quedar en una difusión provincial, si no que, ya que tenemos recursos en el municipio y a través de este vídeo, también tendrá difusión en medios regionales y nacionales". En los últimos seis años, el turismo se ha convertido en un motor económico para la localidad.

Uno de los frames del nuevo vídeo promocional de Marmolejo.

12 DE OCTUBRE

Fiesta en la Parroquia en honor a la Guardia Civil

MARMOLEJO | La Parroquia de Nuestra Señora de la Paz acogía la celebración del Día del Pilar con el desarrollo de una eucaristía en honor a la patrona de España y de la Guardia Civil.

Al acto acudían el alcalde de Marmolejo, Manuel Lozano, la Primera Teniente de Alcalde, Pilar Lara y la Portavoz del PP en el pleno, María José López.

Los políticos acompañaban a los componentes del Cuerpo de la Guardia Civil que prestan servicio en la localidad de Marmolejo con la intención de rendir homenaje tanto a la patrona del cuerpo como a los agentes en sí, tras un año y medio de pandemia, en el que su trabajo se ha puesto aún más en valor.

REUNIONES Los colectivos sociales plantean actividades en la localidad

Colectivos y asociaciones cuadran agendas con el Ayuntamiento

La banda de música de Marmolejo en una actuación, ha sido uno de los colectivos incluidos en la reuniones.

MARMOLEJO | Ante el levantamiento de las restricciones que han venido mermando las actividades deportivas y culturales en los últimos meses, los colectivos sociales y asociaciones de Marmolejo, plantean ya actividades en la localidad. En este sentid, el Ayuntamiento de Marmolejo está realizando una ronda de reuniones con colectivos del municipio con la intención de tomar contacto con sus representantes para cuadrar agendas y determinar una programación cultural y deportiva con presencia de estos colectivos para los próximos meses en Marmolejo. Por otra parte, el tejido social de Marmolejo, aprovecha estas reuniones también para plantearle al gobierno municipal sus necesidades y demandas más inmediatas.

En instalaciones deportivas se permite el 100% de aforo para la práctica físico-deportiva en espacios e instalaciones deportivas convencionales al aire libre. Se mantiene el 75% para interiores. En teatros, cines y auditorios también el aforo es del 100 % pero manteniendo la mayor distancia interpersonal posible y las condiciones higiénico-sanitarias.

Ante esta nueva situación, se plantean nuevos actos.

COFRADÍAS Semana Cofrade del Nazareno

Procesiona el Nazareno después de dos años

Momento de una anterior procesión del Nazareno en Marmolejo.

MARMOLEJO | Esta XIII Semana Cofrade marmolejeña ha conllevado numerosos actos y cultos en torno a la figura de Nuestro Padre Jesús Nazareno.

La realización de la procesión el pasado 3 de octubre, se pudo realizar gracias al permiso del Obispado de Jaén de realizar ciertos actos si se daban determinadas circunstancias.

El presidente de la Hermandad de Nuestro Padre Jesús y Virgen de la Estrella, Juan González, comentaba que "es una alegría ver al titular de la Hermandad en la calle aunque hubiera querido que durante su salida recorriera algunos barrios de Marmolejo y finalmente no pudo ser a causa de las restricciones que aún están presentes".

Hasta el 10 de octubre se han venido realizando propuestas diseñadas por la Hermandad, y durante toda una semana, la Virgen de la Estrella ha estado presidiendo el altar de Jesús donde se rezaba el santo rosario todos los días a las 6 de la tarde.

SERVICIOS SOCIALES Taller de reciclaje para conocer el proceso

Los usuarios del Centro de Día Ocupacional aprenden a reciclar

Usuarios del Centro de Día Ocupacional participando en el taller de recicilaje.

MARMOLEJO | Durante una jornada, los usuarios del Centro de Día Ocupacional de Marmolejo han participado en un taller de recicilaje a cargo de Luisi Romero, componente de K-2 Deporte y Ocio.

Las personas usuarias del centro han podido conocer de una forma didáctica cuántos contenedores existen, cómo se realiza la clasificación de residuos y de qué manera podemos, en nuestro día a día, contribuir a mantener y mejorar el medio ambiente y a reducir la contaminación.

El taller finalizaba con la realización de manualidades utilizando materiales reciclados.

ACCESOS Nueva glorieta para aumentar la seguridad en los accesos

Mejora de los accesos a Marmolejo

MARMOLEJO | Una rotonda que proporcionará una nueva entrada y salida al Polígono Industrial Las Calañas y que conectará los dos polígonos favoreciendo su comunicación además de regular el tráfico en una intersección poco segura. Se están finalizando la instalación de bordillos exteriores en la glorieta y han concluido los trabajos de los acerados perimetrales y el de las instalaciones de agua y luz.

AMPLIACIÓN Nuevas construcciones e instalación de punto de agua

Nuevo módulo en el cementerio de Sana Ana

MARMOLEJO | Finalizada la edificación de una infraestructura que viene a aumentar la disposición del Cementerio Municipal de Santa Ana con la construcción de 144 nichos. Además, se ha realizado la urbanización del entorno de esta nueva construcción, como son los pluviales y el alumbrado de la zona y un nuevo acerado de hormigón impreso y una nueva fuente en el lateral. La avenida será arreglada próximamente.

NOS MOVEMOS PARA IMPULSAR LA ECONOMÍA Y GENERAR EMPLEO

Ándalucía en marcha

JAÉN AVANZA

Jaén Avanza es el espacio semanal que en 7 TV Jaén y Vivir Jaén TV (las televisiones locales de Torredonjimeno, Torredelcampo y Jamilena) dedicamos para contar las novedades, logros e iniciativas que se llevan a cabo en los pueblos y ciudades de la provincia de Jaén.

97 oportunidades en forma de municipio que venimos recorriendo desde principios de 2021 y en el que recogemos los logros personales, colectivos, empresariales... de los vecinos y vecinas de esta provincia que, a pesar de la pandemia, han sabido sobreponerse y hacer de la crisis virtud, de la pandemia oportunidad, y están sirviendo como ejemplo y abriendo el camino que otros han de seguir posterioremente.

En la nueva temporada 2021 -202 se suma como colaborador de este espacio la Junta de Andalucía que en el marco de su iniciativa "Andalucía en Marcha" se suma a la Caja Rural de Jaén a reconocer los logros que contamos en "Jaén Avanza".

ESTE MES HEMOS CONTADO LA LA HIS

El "Proyecto Arrai
familia numerosa
Manuel desde Gali

El problema del envejecimiento de la población y la pérdida de habitantes en los municipios de las zonas rurales de Andalucía puede que tenga solución. Iniciativas como el 'Proyecto Arraigo' puesto en marcha en el municipio jiennense de #Carboneros ha permitido atraer a varias familias de la otra punta del mapa español. Vivienda a precio barato y un puesto de trabajo añadido son la clave del éxito.

MOVILIDAD CIUDADANA Actos para disuadir el uso del coche e incentivar la bici y caminar

Amplia participación en la Semana de la Movilidad local

ACTIVIDADES _Una ruta en bici celebrando y varios circuitos de habilidad, centraron los actos de este evento que se desarrolla a nivel europeo.

Redacción

MARMOLEJO | La Semana Europea de la Movilidad, de la que el Ministerio para la Transición Ecológica y el Reto Demográfico es coordinador nacional, es una campaña dirigida a sensibilizar, tanto a los responsables políticos como a los ciudadanos, sobre las consecuencias negativas que tiene el uso irracional del coche en la ciudad, tanto para la salud pública como para el medio ambiente, y los beneficios del uso de modos de transporte más sostenibles como el transporte público, la bicicleta y los desplazamientos a pie. En este sentido, desde el Ayuntamiento de Marmoleno se han desarrollado diversas actividades para promover esta iniciativa en el municipio.

Participantes en la ruta escolar en la Semana Europea de la Movilidad en Marmolejo.

Para ello se han llevado a cabo, según el alcalde de Marmolejo, Manuel Lozano, "una ruta escolar, que saldlía desde varios puntos de la localidad, la ruta de espacios biosaludables y el Día de la bicicleta, que recorría las calles del municipio con el objetivo de fomentar esos hábitos biosaludables y también de fomentar la protección de nuestro planeta y de nuestro medio".

Actividades para "sensibilizar sobre las consecuencias negativas que tiene el uso irracional del coche", finaliza Lozano.

SUBVENCIÓN Para programas contra violencia

Pancarta en una manifesatción contra la violencia de género.

Inversión de 2.000 euros contra la violencia de género

REDACCIÓN | Unos fondos destinados a financiar programas durante el periodo comprendido entre 1 de julio de 2021 y 30 de junio de 2022. Marmolejo contará con una subvención de 2.217,34€ para destinar a medidas que prevengan y combatan todas las formas de violencia contra la mujer y a mejorar la respuesta que, desde las administraciones e instituciones, se proporciona a las mujeres víctimas y a sus hijas e hijos menores a través con asistencia social integral.

STORIA DE...

go" trae a la de María y icia a Carboneros

Nos lo ha contado este mes para 'Jaén Avanza', Domingo Bonillo, alcalde de la localidad junto a los protagonistas, María y Manuel, una familia gallega que lleva varias semanas viviendo en el municipio de las Nuevas Poblaciones junto a sus cinco hijos. El reto de Manuel ahora es montar con la ayuda de **Andalucía Emprende** un negocio ligado a su oficio, el de la carpintería, y quedarse para siempre.

ESTE MES HEMOS CONTADO LA LA HISTORIA DE...

Un proyecto a punto de ejecutarse gracias a la ITI convertirá SIles en un auténtico parque de atracciones

Francisco Martínez, alcalde de Siles, nos contaba ilusionado su proyecto que, cuando lo contaba hace años lo trataban de loco, y ahora, es prácticamente una realidad a punto de ejecutarse gracias a la ITI. Será gracias a la **Inversión Territorial Integrada** para una actuación para el desarrollo y la potenciación turística de la Presa de Siles. Una iniciativa que busca "la sificación económica de la provincia y contribuir al desarrollo de un modelo sostenible y la creación de empleo en torno al turismo activo como herramienta de lucha contra la despoblación". En la práctica supone convertir la **#PresadeSiles** en un auténtico parque de atracciones porque incluye: un área recreativa con miradores, restaurante, embarcadero y una vía verde en torno a la presa de Siles, algo que también incluiría el asfaltado de todo el perímetro del camino y que costaría 685.248,19 euros, y, por otro, la rehabilitación del albergue turístico educativo "Los Pinos", que se ubica donde antes lo hacía un antiguo colegio, que supondría una inversión de 459.918,46 euros. Estas instalaciones tienen capacidad para acoger a 55 personas y cuentan con un aula y con comedor.

Junta de Andalucía
Andalucía en marcha

ESTE MES HEMOS CONTADO LA LA HISTORIA DE...

"Carmuchi" lanza una colección de moda flamenca inspirada en la provincia

Mari Carmen Ramírez confiesa haber llegado tarde, por la edad, al mundo de la moda "pero con más ganas que nadie". Esta jiennense ha cumplido su sueño de formarse en costura en una escuala de oficios sevillana y acaba de lanzar al mercado, en plena pandemia, su nueva colección de ropa flamenca, con colores como el verde olivo, y con recuerdos a los bandolres de Sierra Morena impregnando sus creaciones. "Caremuchi" es una nueva marca de moda jiennense con la que espara dar mucho que hablar porque a pesar de la edad llega pisando fuerte.

DESTINATARIOS Los menores de 3 y 4 años del municipio

Arranca una nueva edición de la Escuela Deportiva de Predeporte

MARMOLEJO | El pabellón polideportivo de Las Vistillas de Marmolejo acogerá durante todo este curso una actividad novedosa en la que las niñas y niños más jóvenes del municipio podrán iniciarse en cualquier actividad deportiva.

El objetivo de esta propuesta es que conozcan el espíritu deportivo y disfruten de la actividad física tan importante para la salud, también de los más pequeños, pero a través de juegos no competitivos.

En definitva, se trata de una forma de iniciación al deporte para despertar así su afición por la actividad física, aunque sin participar en competiciones que pudieran resultar estresantes para su desarrollo, al tratarse de participantes tan pequeños.

Durante todo el curso escolar, que arrancó de forma oficial hace apenas unas semanas, se desarrollará la actividad que ha arrancado en estos primeros días con más de 30 matriculados, demostrando así el interés de los padres por esta iniciativa.

Todos los inscritos disfrutan de una de las primeras clases junto al monitor.

ABIERTO EL PLAZO DE INSCRIPCIÓN Se disputará el 24 de octubre

Todo listo para la décimo tercera edición del duatlón 'Balneario de Marmolejo'

MARMOLEJO | Ya está abierto el plazo de inscripción para participar en el XIII Duatlón Cross 'Balneario de Marmolejo' a través de la página web triatlonandalucia.org.

Se trata de una prueba muy demandada por atletas de toda Andalucía y también de otros lugares del territorio nacional. En la anterior edición participaron un total de 142 duatletas. Esta organizada por la Federación Andaluza de Triatlón, en colaboración con el Ayuntamiento de Marmolejo, y transcurre por el casco urbano, aledaños del municipio y por la Sierra de Marmolejo.

Tres segmentos, el primero de ellos a pie, de 6 kilómetros a través de la sierra y volver al casco urbano a través del Balneario de la localidad. En el segundo los duatletas se subirán a la bicicleta para recorrer 20 kilómetros. El último tramo será de tres kilómetros por una de las carreteras conlindantes de la localidad.

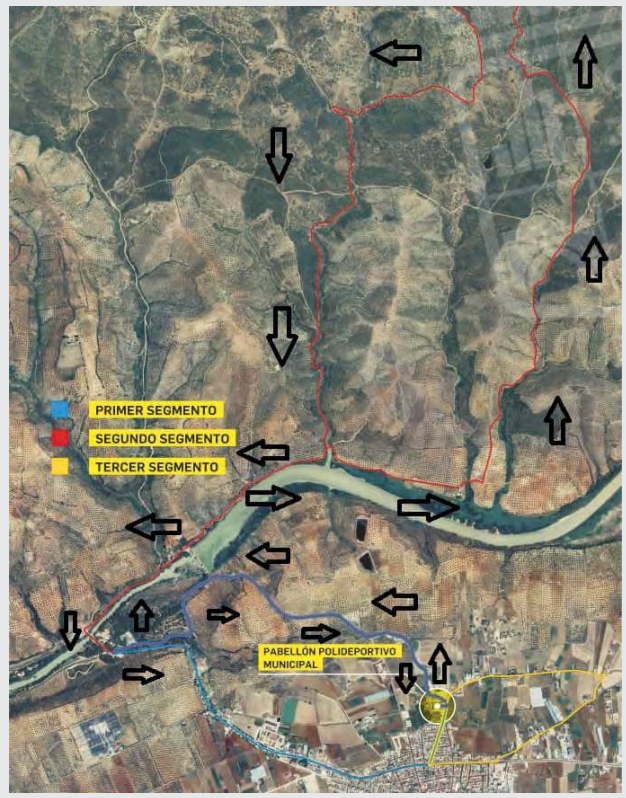

Recorrido de cada uno de los segmentos de la prueba.

COMPETICIÓN 'Media Maratón de Córdoba - Almodovar del Río'

Andrés Santiago regresa al podio

MARMOLEJO | El atleta marmolejeño del Antorcha – Andújar, Andrés Santiago regresaba a la 'Media Maratón de Córdoba – Almodovar del Río', allá donde en 2019, en un grandísimo estado de forma, estableció el récord del Club de la distancia, con 1 hora 14 minutos y 45 segundos. El estado de forma no era el mismo que antes de la pandemia COVID, pero Andrés volvió a mostrar su calidad.

Andrés Santiago durante la carrera disputada en Córdoba.

ENTRENAMIENTOS En el pabellón polideportivo Las Vistillas

La selección provincial de baloncesto elige el municipio para su preparación

MARMOELJO | El pabellón polideportivo Las Vistillas ha acogido el primero de los entrenamientos de la actual temporada de la selección provincial de baloncesto. En este caso han sido las jugadoras de la categoría cadete las que han disfrutado de estas instalaciones municipales de Marmolejo para desarrollar su entrenamiento.

La selección española durante el entrenamiento.

FORMACIÓN Clausurado un nuevo curso para formar a futuros guías turísticos en la localidad

Marmolejo cuenta con 16 nuevos guías turísticos para mejorar los servicios al visitante

MARMOLEJO | Cerca de una veintena de alumnos de este curso, han recibido por parte del alcalde de Marmolejo, Manuel Lozano y la concejala de Turismo, Pilar Lara, su diploma por haber concluido esta actividad formativa que ha contado con 60 horas de práctica en instalaciones municipales.

Un curso que se ha realizado durante los últimos cinco meses y que ha servido para formar a 16 personas como guías turísticos.

El alcalde de Marmolejo, Manuel Lozano, encargado de presidir el acto de clausura de este curso, comentaba que la formación de los que han participado en él "servirá para que el ayuntamiento y Marmolejo en general cuente con gente preparada para que cuando desde el consistorio se requieran los servicios de guías turísticos, haya un nutrido de personas formadas para tal fin, ya sea en la iniciativa pública como privada".

Un curso que se va a ver complementado con otro que será, según Lozano, inminente para completar una formación y conseguir más y mejores guías para una localidad con una amplia actividad turística.

"Todo Marmolejo se ha volcado en la consecución de este proyecto turístico común en el que interviene el sector hostelero, el empresarial e incluso la agricultura y todos los recursos que tiene nuestro pueblo que sirven para que nos podamos desarrollar día a día como sociedad, pero también para que entre todos podamos forjar un futuro mejor para este pueblo", aseguraba Lozano en la clausura del curso.

Esta formación ha sido financiada en un 80% por la Diputación Provincial de Jaén y el 20% restante por el Ayuntamiento de Marmolejo.

El plan estratégico a través del cual se desarrolla esta actividad formativa, se viene desarrollando desde el 2015, fecha en la que se propuso como objetivo primordial la recuperación del Balneario de Marmolejo, la puesta en valor de elementos turísticos como el Museo de Arte Contemporáneo Mayte Spínola, el paseo de la Libertad para convertirlo en un elemento visitable y un monumento en sí mismo, además de la sierra, la gastronomía local y sus tradiciones.

Opinión

Desconectarse conectarse

Por Antonio Lara

A principios del mes de octubre WhatsApp, Facebook e Instagram estaban caídos y sus servidores fallaban a nivel global, situación ésta que provocó que las personas que usan estas tres redes entraran en una realidad anormal en estos últimos tiempos. Desconectadas y un poco desconcertadas las personas estaban como que les faltaba algo. Cada cierto tiempo actualizaban para ver si había vuelto alguna de estas tres aplicaciones y otros optaban por buscar otras alternativas para conectarse tipo Telegram, Twitter o Diaspora.

Esa desconexión de horas creó una cierta ansiedad, preocupación "adictiva" y poniendo en valor ciertas dificultades sociales costando incluso hablar por teléfono o encontrarnos cara a cara con alguien ante la imposibilidad de usar cualquiera de las redes caídas.

Estamos perdiendo los buenos hábitos, el hablar cara a cara, el llamar por teléfono, el escucharnos y encontrarnos a nosotr@s mism@s.

Estas app se han vuelto parte de la vida cotidiana de millones de personas desplazando a formato digital a la persona más cercana, a una verdadera amistad o a una pandilla entera.

Debemos ser capaces de no esperar a caídas de servidores de todas estas redes para hacerlo de motu proprio por salud intrapersonal e interpersonal. Seamos inteligentes y conectémonos.

GALARDÓN 30 jóvenes aspirantes a diseñadores mostraron sus trabajos

Alberto Muñoz, mejor diseñador Joven en Fuente Palmera de Boda

MARMOLEJO | El diseñador marmolejeño Alberto Muñoz, estudiante de segundo del ciclo de grado medio de Confección y Moda del instituto Colonial de Fuente Palmera, y con atelier en Marmolejo y Fuente Palmera, ha resultado ganador en el V certamen de jóvenes diseñadores de Fuente Palmera de Boda, al que se han presentado más de 30 aspirantes. El joven, amante de la moda, recibió 1.200 euros y la posibilidad de desfilar en la próxima edición.

El público tuvo la oportunidad de ver 28 propuestas de novia y de fiesta, dos diseños por cada joven creador.

El segundo premio fue para David Ortiz, y en en tercera posición quedó la joven diseñadora Alicia Suárez.

El objetivo del certamen es apostar por los jóvenes, darles confianza en su apuesta personal, generar mayor creatividad a través del concurso y ofrecerles la oportunidad de mostrar su talento sobre una pasarela profesional.

En este sentido, el marmolejeño Alberto Muñoz, ha obtenido la posibilidad de seguir creciendo en su negocio.

COMPETICIÓN Han participado un total de quince equipos

El club Dama Morena comienza temporada en la Liga Provincial

ALCAUDETE | La sede de este club deportivo marmolejeño acoge los encuentros deportivos de esta Liga Provincial. En la Casa Municial de la Juventud de Marmolejo, así como en todas las sedes de la provincia de Jaén, se desarrollan de forma simultánea las partidas de cada jornada con el objetivo de evitar aglomeraciones.

En esta liga se usa el sistema de juego Suizo con siete rondas y hay un máximo de tres equipos de un mismo club, y no pueden ser filiales entre ellos mismos.

La liga comenzó el domingo 3 de octubre y finalizará el 21 de noviembre, celebrándose las sesiones de juego en sábados a las cinco de la tarde y domingos a las doce de la mañana. Los ganadores se acreditan dos puntos por victoria, uno por empate y cero por derrota.

Instantanea de uno de los momentos de la competición.

Los trofeos tras la finalización del torneo serán de campeón, subcampeón y tercer clasificado.

El ritmo de juego será de 90 minutos más 30 segundos adicionales por jugada.

La promoción a 1ª Andaluza la disputarán los dos primeros clasificados. Además, para el 2022 se valorará que sea posible hacer dos campeonatos: preferente y primera provincial.

En preferente provincial estarán los ocho primeros clasificados de la liga por equipos 2021, y el resto de los equipos estarán en primer provincial. El Club Dama Morena de Marmolejo ha iniciado la temporada con grandes objetivos.

Por otra parte, el club local ha iniciado una campaña de inscripciones a la Escuela de Ajedrez con clases gratuitas y que pueden realizarse los viernes por la tarde en la Casa de la Juventud de Marmolejo.

PASAJE DEL TERROR Se celebrará el próximo 29 de octubre

Presentación oficial de la actividad en el salón de plenos del Ayuntamiento de Marmolejo.

'La maldición de la mansión Winchester' llega al municipio

MARMOLEJO | Una iniciativa que cada año acoge a numerosos participantes con la celebración de la importada fiesta de Halloween. El alcalde de Marmolejo, Manuel Lozano, comenta que cada año, "este Pasaje del Terror trae novedades para que la sorpresa e intriga no se pierdan". Se trata de una actividad que, aunque esté organizada por la Concejalía de Juventud, colaboran un amplio número de jóvenes voluntarios que trabajan de la mano de esta área municipal para aumentar la oferta de ocio para los jóvenes.

En este caso, los jóvenes organizadores se encargan de la recogida de materiales, atrezzo, caracterización de los personajes que formarán parte de la actividad e incluso se convierten en actores y actrices del Pasaje del Terror. "Esta actividad se está consolidando en la localidad y llena de contenido el mes de noviembre, además se ha convertido en una de las más importantes del año en el área de Juventud", señala Lozano.

En torno a 800 personas acudieron a la última edición de este Pasaje del Terror y este año, según la organización, es el de "crear una alternativa de ocio entre la población".

PLACA La Escuela de Música llevará a partir de ahora su nombre

Reconocimiento a Francisco Martínez

Redacción

MARMOLEJO | A partir de ahora la Escuela de Música de la Asociación Músico Cultural 'Nuestra Señora de la Paz' llevara el nombre de Francisco Martínez Soriano, Frasco, qué presidirá desde hoy la sede de esta asociación marmolejeña tras la colocación de una placa conmemorativa. Al acto acudieron el alcalde de Marmolejo, Manuel Lozano, los ediles, Pilar Lara y Rafael Valdivia, y la portavoz del PP.

Momento en el que se descubre la placa conmemorativa.

■ **FOTONOTICIA**

El Ayuntamiento se ilumina de azul con motivo del Día de la Parálisis Cerebral

A principios de octubre se conmemoró en todo el mundo el Día Mundial de la Parálisis Cerebral y por este motivo las luces del balcón principal del Ayuntamiento de Marmolejo se iluminaron de color azul. El lema de este día reivindicativo fue '168 horas. Todo el tiempo. Toda la vida', para poner en evidencia las necesidades de apoyo y dar a conocer cómo las afrontan las personas con parálisis cerebral y sus familias.

Compra en Marmolejo

MI PUEBLO MI TIENDA

PORQUE LO BUENO DE COMPRAR AQUÍ, ES QUE SE QUEDA AQUÍ.

APOYA EL COMERCIO LOCAL

Recuerda que tienes hasta el

31 de diciembre de 2021

para canjear tus premios de este año en moneda local en los comercios marmolejeños adheridos

Ayuntamiento de Marmolejo

Opinión

Ánimo y mucha fuerza

Francisco Carlos Lozano Merino

Presidente Asociación Amigos del Balneario de Marmolejo

El titubeo tembloroso de los primeros pasos de un niño que irremediablemente se sienta de culo y su mirada sonriente, un tanto sorprendida, al conseguir ponerse de nuevo de pie. Las tachaduras sobre el vacío papel después de una mala tarde intentando escribir o la satisfacción de la lectura detenida de este artículo terminado frente a una copa de vino. Declararse una y otra vez a la misma chica con la esperanza de que algún día llegue el añorado "si". Y llega. La desesperación ante el derrumbe de un castillo de naipes y el suspiro justo después de colocar la última carta. El enorme vacío que deja la ausencia de la persona querida o la humedad en los ojos mezclada con la alegría de sus recuerdos.

Lo mismo que es inevitable dar en tierra con la bicicleta cuando uno está aprendiendo a manejarla, lo es caerse en la vida. La clave está en levantarse. Porque esa es la actitud.

El problema es que cuando nos va bien, podemos creer que a partir de este momento todo será felicidad. Por contra, si los problemas nos superan, tendremos la sensación de que no se acabarán. Lo cierto es que en la vida, al igual que el cálido verano antecede al frío invierno, la dicha y la tristeza se suceden. Debemos estar preparados para lo que venga, porque esto es así.

Pero hay veces que los obstáculos pueden llegar a superarnos. Los contratiempos nos llegan a parecer insalvables. Quizás pensamos que lo tenemos todo resuelto, que tenemos la vida construida, que estamos acomodados. Tenemos casa, bienestar y familia. Y de repente, nos damos cuenta que somos demasiado pequeños y todo nos cambia en un segundo. Por eso, lo que hoy es una certeza mañana tal vez no lo sea. En un instante tenemos un flechazo o un desamor, pasamos de ser ricos a ser pobres o de la tristeza a la felicidad. Somos tan vulnerables ...

Por eso, lo que está sucediendo estos días en La Palma, la isla bonita, la isla del increíble Parque Nacional de la Caldera de Taburiente, es una prueba de lo pequeños y débiles que podemos llegar a ser ante las fuerzas de la naturaleza. No hay recursos ni dinero que la pare. Aunque no me cabe ninguna duda, que la energía de sus habitantes hará posible su reconstrucción. No les queda otra, es su tierra, son sus raíces y es su medio de vida. Nacieron allí al igual que sus antepasados y nosotros tenemos la obligación moral de ayudarles y mandarles ánimo y comprensión porque a buen seguro se levantarán como el aquel niño titubeante que estaba empezando a caminar. ¡Ánimo palmeros!. ■

LA PALMA Éxitosa iniciativa solidaria

Envío masivo de ayuda por parte de los vecinos

Voluntarios de Protección Civil coordinaron los envíos.

MARMOLEJO | Ayuntamiento, Cáritas y Protección Civil iniciaron una campaña de recogida de material que tuvieron que paralizar ante el abundante acopio de productos de higiene, mantas y otros enseres. La antigua sede de Protección Civil de Marmolejo en la plaza de Belén, se llenaba de ropa, zapatos y material de aseo además de mantas y sábanas. Han sido muchas las manos colaboradoras que han prestado su ayuda para hacer posible el acopio de material que ya ha sido enviado a la isla de La Palma ante la crisis natural y social que están viviendo. El Ayuntamiento de Marmolejo ha puesto a disposición de quién lo solicite, unos números de cuenta para posibles ingresos económicos que serán enviados íntegramente a la isla canaria.

AECC La junta local de la asociación ha estado vendiendo colgaduras para el 'Octubre rosa'

Un Marmolejo rosa

MARMOLEJO | 'Octubre rosa' es una campaña que se realiza en el marco de la conmemoración del mes de concienciación sobre el cáncer de mamas, con el objetivo de reforzar las acciones para generar conciencia en la población. Este año bajo la consigna "Cuídate, regálate vida con el control anual".

La Junta Local de la Asociación Española Contra el Cáncer de Marmolejo se suma a la iniciativa a nivel nacional con la venta de colgaduras.

El objetivo de AECCO Marmolejo es concienciar durante todo este mes sobre la importancia de visibilizar y sensibilizar a la población sobre la problemática del cáncer de mama.

El Ayuntamiento de la localidad se ha sumado a esta iniciativa contribuyendo con la concienciación al colocar diversas colgaduras en el balcón de la casa consistorial. La presidenta de la Junta Local de AECC de Marmolejo, Elisa Godoy, hacía entrega del material al alcalde, Manuel Lozano.

Además, la AECC de Marmolejo ha editado y publicado en redes sociales un vídeo con el que animan a participar de la compra de material de sensibilización y conmemorar este 'Octubre Rosa'.

El pasado domingo se llevó a cabo la solidaria Marcha Rosa en la que la participación ciudadana fue abundante, con el objetivo de apoyar a la asociación local y hacer más visible su labor en Marmolejo.

Se trata de una iniciativa que se ha puesto en marcha desde la AECC a nivel nacional y que cada año, a pesar de la pandemia, se ha venido desarrollando en numerosas localidades y ciudades españolas. Marmolejo ha contado este año con una nueva edición de la Marcha Rosa.

Campaña de salud.

Con la campaña 'Octubre rosa', se busca generar el hábito de la consulta médica rutinaria tanto de mujeres y hombres para detectar precozmente el cáncer de mama. El auto examen es otra opción que se debe realizar constantemente y se deberá hacer una vez al mes, tras una semana del inicio de la menstruación. Las mujeres en menopausia deben asociarla a un día del mes, pues conviene que se realicen siempre en condiciones similares. Todas las mujeres en edad fértil deben realizarse el autoexamen de mama pues el mismo tiene como finalidad que la mujer conozca las características de sus mamas y pueda detectar oportunamente cualquier anomalía que se presente en la misma y acudir inmediatamente al ginecólogo.

Elisa Godoy entrega una de las colgaduras a Manuel Lozano.

CULTURA Un concurso para mantener vivas las palabras autóctonas

Paqui Lozano escribe el relato ganador

MARMOLEJO | Un concurso de ámbito nacional organizado por el Ayuntamiento de Marmolejo y que cuenta con una peculiaridad: la obligatoriedad de incluir en la creación palabras o expresiones típicamente marmolejeñas. Serviguera, cabetes o arresú han sido algunos de los vocablos locales utilizados por los creadores que se han presentado a este concurso, que ascendía a unas treinta personas.

El concurso se ha celebrado a través de la plataforma artística Mundo Arti y ha contado con personas relacionadas con el arte y la cultura local, además del propio concejal de Cultura del Ayuntamiento de Marmolejo, Rafael Valdivia, quien ha resaltado la calidad de las obras presentadas y la importancia de que las instituciones públicas contribuyan a que estas palabras típicas no desaparezcan.

La marmolejeña Paqui Lozano, con un relato costumbrista denominado "Chica infancia" ha sido la ganadora en el apartado de relato, mientras que el cordobés Miguel Ángel Andrada se ha hecho con el primer premio en la categoría de poesía con su poema titulado "El niño del arresú". Las obras están disponibles en la web municipal.

Los ganadores del concurso, Paqui Lozano y Miguel Ángel Andrada.

Nuevo libro

MARTOS | 'Homenaje a don Benito Pérez Galdós en el centenario de su muerte' es el libro recientemente presentado en el salón del plenos del Ayuntamiento de Marmolejo por una de sus autoras, la escritora local Andrea Moreno Molina. Junto a la escritora local, otros coautores firman este libro como son Ana Padilla Mangas, Rosa Barahona Donoso o Irene Barrera Torralbo entre otros.

TENIS DE MESA Dos equipos federados en la liga de tenis de mesa

Marmolejo aumenta su afición al tenis de mesa y presenta dos equipos federados

Redacción

MARMOLEJO | El pasado fin de semana, el Pabellón Polideportivo de Las Vistillas de Marmolejo albergaba los partidos de competición oficial de Tenis de Mesa en la que participan los dos equipos federados de la localidad.

Éste era el primero de los muchos encuentros deportivos ligueros que en esta especialidad tendrán lugar a lo largo de la temporada y elos que participará el Club de Tenis de Marmolejo con sus diferentes equipos.

Precisamente, el CTM Marmolejo, junto a otros siete equipos de la provincia, como son el CD SAFA Andújar, Hujase Jaén, CTM Jaén y el CTM Martos (algunos de ellos con dos equipos por localidad), serán los clubes representantes de la provincia en la División de Honor Andaluza de tenis de mesa en la temporada 21/22.

La práctica de este deporte goza de buena salud en el municipio marmolejeño, y si bien aún no es tan secundada como el fútbol y el baloncesto, cada año gana jugadores y aficionados según comentan desde el club local, que cuenta también con una abultada cantera en este deporte.

Los dos equipos marmolejeños que participan en la liga.

INSTALACIONES Finalizada la pista de atletismo tras su arreglo

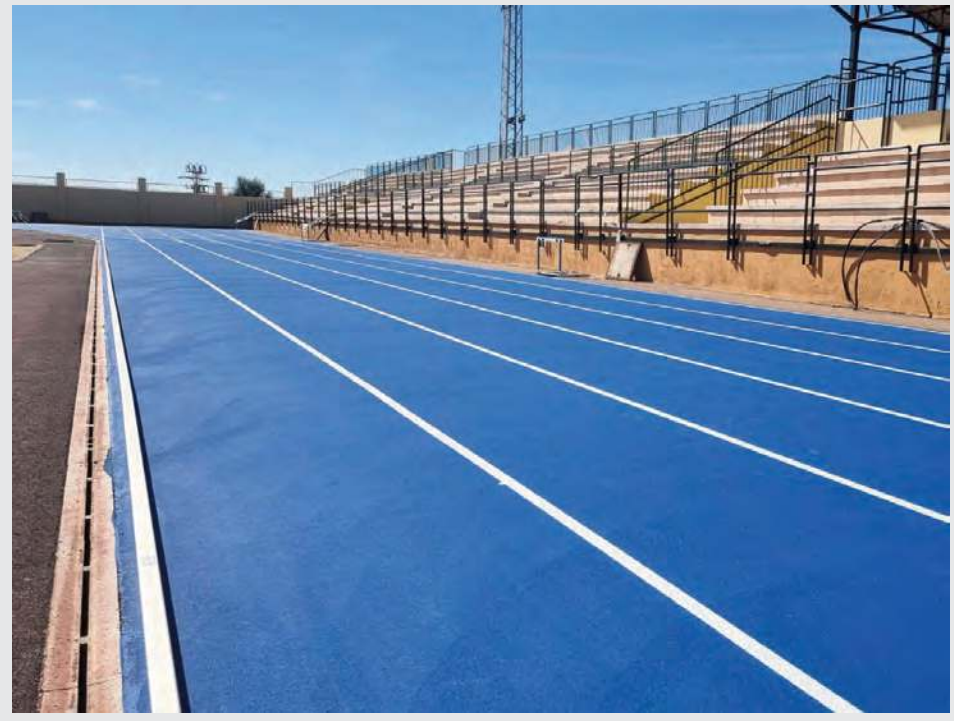

Estreno de la reformada pista de atletismo

REDACCIÓN | Ya han finalizados los trabajos de adecuación de la pista de atletismo del campo municipal de fútbol de Marmolejo.

El ayuntamiento de la localidad ha invertido un total de 40.000 euros en la mejora del firme y en el marcaje de pistas y números de las diferentes calles.

El alcalde de Marmolejo, Manuel Lozano, ha destacado la apuesta que realiza su equipo de gobierno por fomentar la culutura de cualquier tipo de práctica deportiva en el municipio, algo que asegura "está permitiendo un ocio saludable y para todas las edades".

Ya se encuentra a disposición de los atletas.

BERREA La sierra local, escenario de este espectáculo natural

Actividades para asistir a la berrea

Grupo de vecinos que asistieron a la jornada.

REDACCIÓN | Comienza la temporada de berrea y la sierra de Marmolejo se convierte en un escenario ideal para disfrutar de ella.

Un grupo de vecinos de la localidad comenzaron la temporada en una visita organizada que partió desde el Balneario de Marmolejo. Los asistentes tuvieron la oportunidad de apreciar este espectáculo animal desde uno de los miradores.

CULTURA Nueva exposición contemporánea en el Mayte Spínola

Sueños REM en pandemia

El Museo de Arte Contemporáneo Mayte Spínola de Marmolejo ofrece una muestra de la cineasta Fany de la Chica y del artista plástico Pedro Siratz, con la que ahondan en el mundo de los sueños. Obras que fueron concebidas durante el tiempo de confinamiento.

Tierra Adentro vuelve para certificar la vuelta a la normalidad del sector turístico en Andalucía

La Institución Feral de Jaén acoge del 22 al 24 de octubre una nueva edición de la Feria Internacional de Turismo, Deporte y Aventura de Andalucía, que llega a su 19ª edición y que este 2021 vuelve para convertirse en la visibilización de que el turismo vuelve a la normalidad tras la pandemia. Los datos en la provincia de Jaén y en Andalucía han sido esperanzadores durante el verano: y los datos de reserva y del puente del Pilar hacen presagiar un otoño excepcional.

El reto no es fácil, teniendo en cuenta que el sector ha sido uno de los principales damnificados por los efectos de la pandemia. Pero no es menos cierto que el turismo de interior, el de deporte y el de aventuras, ha sido el que mejores cifras ha registrado en el año de la crisis sanitaria. Y los indicios de cara a la actual temporada son francamente buenos. Lo dicen los empresarios que ya cuentan con las mismas reservas o más que en 2019. Los dicen los datos que avalan que este puente del Pilar que acaba de terminar, ha llegado con más de un 80 por ciento de ocupación en la provincia, por encima de los registrados en los puentes prepandemia (aunque en esta cifra, la excepcional climatología ha tenido mucho que ver, todo sea dicho).

El sector tiene ahora el reto de consolidar esas cifras y seguir trabajando en la fidelización y en conseguir que el boca a boca, y que el aumento en la calidad del servicio, haga que la tendencia al alza se mantenga.

Para ayudar a ello llega, casi en el mejor momento, Tierra Adentro 2021, que organiza IFEJA, con la financiación principal de la Diputación de Jaén entre otras instituciones y entidades. Será el primer gran encuentro sectorial para los profesionales del turismo tras la pandemia en Andalucía. Y aunque las actividades promocionales, antes online y ya de nuevo presenciales no han cejado, la cita en la Institución Ferial jiennense tiene por delante el cometido de convertirse en un balón de oxígeno, una inyección de moral para los empresarios y una bocanada de aire nuevo y fresco para los viajeros y visitantes.

El reto está en superar los 9.000 visitantes. Esa fue la cifra total de personas que estuvieron en la edición de 2019, la última celebrada. Entonces se conseguía aumentar el número de provincias y comunidades autónomas presentes en la feria con expositores llegados tanto de Andalucía con todas sus provincias, como de Castilla – La Mancha, Aragón, Murcia, Aragón y Cataluña. Aún se está terminando de comercializar el suelo expositivo, el reto sigue en pie.

El reto: llegar a los 9.000 visitantes de la edición de 2019

9.000 visitantes. Esa fue la cifra total de visitantes que IFEJA ofrecía al terminar la última edición que se ha celebrado de Tierra Adentro, la de 2019. Igualar esa cifra sería una referencia positiva, aunque las medidas sanitarias también condicionarán las visitas. La Institución Ferial jiennense ultima la comercialización de suelo y la organización de un evento que, sin duda, será un antes y un después en el sector.

CIFRAS ORIENTATIVAS

AUMENTO CONSIDERABLE DE TURISTAS AMERICANOS EN JAÉN

El turismo, una pata importante de nuestra economía que en las últimas semanas ha experimentado un auge, que incluso ha llegado a sorprender a los profesionales de las ciudades de Úbeda y Baeza. Representantes del sector nos hablaban de que el negocio está incluso por encima de los datos anteriores a la pandemia. Hoteles que se llenan entre semana, todas las camas reservadas para los próximos puentes y la sorpresa que ya supuesto el regreso del turista americano. De hecho, Andrea Pezzini, vicepresidente de Alciser, hablaba de que sorprende el cambio en la procedencia del turista, ya que "al visitante 100 por 100 nacional, se ha unido sorpresivamente el americano, que ha comenzado a llegar de manera muy significativa en las últimas semanas. Todo ello arroja unas previsiones esperanzadoras para el sector, tras los duros meses de pandemia".

15 POR CIENTO DE NEGOCIOS QUE HAN CERRADO

La mayoría de los últimos datos son positivos y las previsiones para lo que queda del año bastante halagüeñas. Pero a pesar de la nueva tendencia, lo que es una realidad es que un 15 por ciento de establecimientos hoteleros de la provincia no han podido soportar la crisis y han cerrados sus puertas de manera definitiva, según los datos del Instituto Nacional de Estadística. Otra de las amenazas que acechan al sector son los pisos turísticos y apartamentos que no están dados de alta y que superan en la provincia, los 300.

PUBLIRREPORTAJE

vivir el paraíso

Jaén PARAÍSO INTERIOR

Los premios del 'Paraíso Interior' homenajean a quienes dan brillo a Jaén

En esta edición se ha reconocido al dramaturgo Alberto Conejero, la empresa AstroÁndalus, la Academia Andaluza de Gastronomía y al Festival de Música Antigua de Úbeda y Baeza, que acaba de cumplir 25 años. La gala de entrega de estos premios, que concede la Diputación Provincial de Jaén, se realiza cada año en el Día Internacional del Turismo. Al evento, celebrado en un lugar emblemático de la ciudad de Úbeda, acudieron varios representantes de la Corporación provincial y alcaldes de la provincia de Jaén.

UNOS GALARDONES CON MÁS DE VEINTE AÑOS DE HISTORIA EN LA PROVINCIA DE JAÉN

La Diputación Provincial de Jaén concede sus Premios "Jaén, paraíso interior" desde el año 1998 a personas y entidades que destacan en la difusión de los valores y atractivos turísticos de la provincia. En el amplio palmarés de estos galardones se encuentran cantantes como Raphael o Juan Valderrama; los actores Santi Rodríguez y Rosario Pardo, la periodista Irma Soriano, los festivales Etnosur y BluesCazorla, y el de Teatro de Cazorla, los escritores Juan Eslava Galán, Fanny Rubio o Salvador Compán, la cantaora Carmen Linares, entre otros.

La renacentista plaza Vázquez de Molina de Úbeda ha acogido la gala de entrega de los Premios "Jaén, paraíso interior" 2021 que con motivo del Día Internacional del Turismo concede la Diputación desde hace más de dos décadas a personas y entidades que sobresalen por su promoción y defensa de la provincia jiennense, y que este año han recaído en el dramaturgo Alberto Conejero, la empresa AstroÁndaluz, la Academia Andaluza de Gastronomía y Turismo, y el Festival de Música Antigua de Úbeda y Baeza (FeMAUB). En este acto, al que han asistido miembros de la Corporación provincial y alcaldes de la provincia, el presidente de la Diputación, Francisco Reyes, ha mostrado su confianza en la recuperación del sector turístico que ha calificado como "clave para el crecimiento y desarrollo económico de la provincia y como elemento que fija la población al territorio". Con los datos de viajeros y pernoctaciones que arroja este verano, Reyes ha señalado que "las sensaciones son buenas y las cifras que estamos conociendo dejan lugar al optimismo. Podemos afrontar los próximos meses con la esperanza y el deseo de que sean también meses para la recuperación del sector".

Con respecto al escenario de esta gala, el presidente de la Diputación ha destacado que se celebra "en uno de los enclaves emblemáticos del turismo de la provincia de Jaén, una de las plazas más bonitas de nuestro país y, seguramente, del mundo", y ha aprovechado para reconocer el trabajo realizado por el Ayuntamiento de Úbeda para convertirse junto a Baeza, ambas ciudades Patrimonio de la Humanidad, "como un lugar preferente de los destinos turísticos de interior en España". Tras felicitar a las entidades y personalidades distinguidas este año con los Premios "Jaén, paraíso interior", Francisco Reyes se ha referido al Festival de Música Antigua de Úbeda y Baeza (FeMAUB) como uno de los mejores festivales especializados de España, que ha cumplido 25 años. "Este festival ha recuperado y mostrado el patrimonio cultural hispano, proyectando el nombre de Jaén a nivel internacional y con una programación de muy alto nivel que atrae cada otoño a nuestra provincia a numerosos visitantes. Una propuesta consolidada que aúna cultura y patrimonio".

Finalmente Reyes ha puesto el acento en el posicionamiento de Jaén como un destino seguro, de calidad, innovador y referente.

ENTREVISTA

El presidente de la Diputación Provincial de Jaén, Francisco Reyes, que atendió a este medio justo antes de iniciarse el acto, aseguró que la plaza Vázquez de Molina de Úbeda es un lugar emblemático de la ciudad, lacual junto a Baeza conforman uno de los lugares de la provincia que todo visitante no se debe perder. Además, destacó que cada año la entrega de estos premios sirven para mostrar los distintos espacios singulares que tiene nuestra tierra.

Asimismo, y tras los datos registrados por la provincia de Jaén, en cuanto a Turismo se refiere, durante los pasados meses de junio, julio y agosto, Reyes quisó señalar que uno de los logros del trabajo realizado por todas las administraciones durante los últimos años ha sido lograr eliminar del turismo jiennense la estacionalidad y que los turistas se interesen por venir a nuestra tierra durante cualquier mes o época del año. No obstante, y a pesar de venir de muy buenos registros ahora llega la temporada alta para el turismo interior.

Por último, el presidente de la diputación jiennense señaló que el turismo debe estar continuamente reinventándose y buscando nuevas alternativas que ofrecer a los futuros turistas que decidan acudir a la provincia de Jaén para descubrir todos y cada uno de sus emblemáticos rincones.

Rosa Vañó
Pdta. de la Academia Andaluza de Gastronomía y Turismo

"Hay que destacar todos los atractivos que tiene la provincia de Jaén que, queramos o no, nos han puesto a la cabeza de las ochos provincias andaluzas y estamos en el camino correcto para seguir creciendo".

Alberto Conejero
Dramaturgo

"Digo con alegría que nací en Jaén, que soy de Jaén y qué todo lo que escribo y hago para el teatro tiene su raíz primera en esta provincia, especialmente en mi pueblo, en Vilches".

José Jimenez
Director Ejecutivo de 'AstroÁndalus'

"No hay congreso, evento o publicación a nivel nacional, e incluso europeo, en estos últimos años que no lleve el nombre de nuestra tierra porque hemos conseguido ser referentes".

Javier Marín
Director de FEMAUB

"Este premio es para todas las personas que en estos 25 años han entralazado sus voluntades para hacer realidad este hermoso proyectos que hoy tenemos y disfrutamos en la provincia de Jaén".

SANTIAGO - PONTONES
LA NATURAL DIFERENCIA

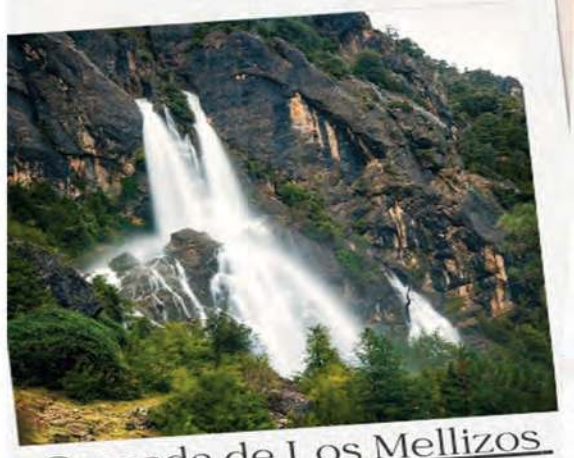

Cascada de Los Mellizos
Campos de Hernán Pelea

Trashumante
Cordero Segureño de Santiago-Pontones

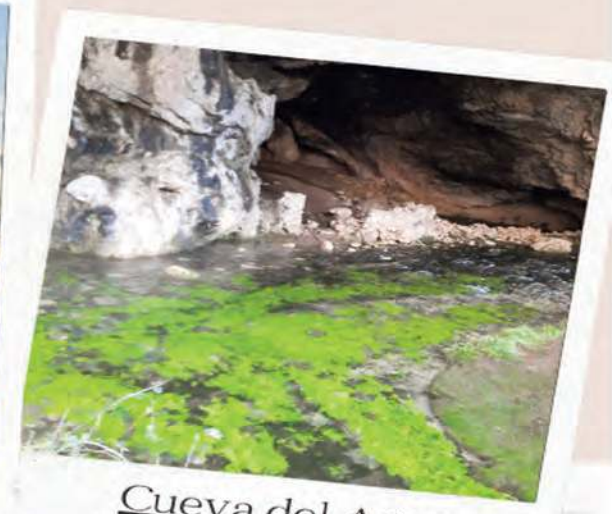

Cueva del Agua
Poyotello

Pinturas Rupestres
Cuevas del Engarbo

Paraje Starlight
Don Domingo

Isla Cabeza de la Viña
Peña Amusgo

Puntal de los Canteros
Pantano de las Anchuricas

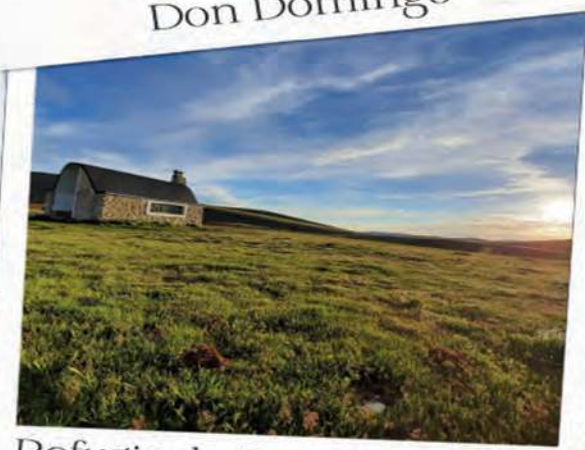

Refugio de Cañada Mergosa
Campos de Hernán Pelea

Pozas del Zumeta
Santiago de la Espada

Pino Galapán
39 m de altura - perimetro 5.40 m

Nacimiento del río Segura
Fuente Segura

Las Banderillas
1993m altitud

Jaén a la cabeza de visitantes, Cazorla de pernoctaciones y Úbeda en crecimiento

Según los datos publicados por el Sistema de Inteligencia Turística (SIT) de la Universidad de Jaén, el sector no sólo ha recuperado los niveles prepandemia, sino que ha mejorado los datos de 2019.

Los datos no dejan lugar a dudas, el sector turístico de la provincia ha recuperado en poco menos de un año los niveles prepandemia. Ello ha estado motivado fundamentalmente por el aumento del turista nacional que ha elegido cualquier destino del Jaén para disfrutar de sus días de descanso este pasado verano que ya forma parte de la historia. No sólo se han recuperado las cifras, sino que las mismas han aumentado con respecto a los meses de julio y agosto de 2019. Ello viene a ofrecer unas expectativas muy halagüeñas tanto de visitas como de pernoctaciones para este otoño, de hecho los contratos ya cerrados para el próximo puente, abren una esperanzadora tendencia para el sector hasta final de año. Así lo dicen los datos publicados por el Sistema de Inteligencia Turística (SIT) de la Universidad de Jaén. En el pasado mes de agosto, Jaén estuvo a la cabeza en el número de viajeros, Cazorla abanderó las pernoctaciones mientras que Úbeda experimentó el mayor crecimiento.

Según el estudio de SIT, los datos de viajeros y pernoctaciones obtenidos en julio-agosto de 2021 han supuesto un revulsivo claro para el turismo jiennense. El aumento de viajeros fue del 3,58% a los registrados en ese mismo período en 2019, mientras que las pernoctaciones han superado los niveles de 2019 en un 1,27%. Los principales destinos de la provincia también recuperan demanda durante agosto. La ciudad de Jaén continúa siendo el destino provincial que más viajeros recibe. Un total de 10.119 acudieron a la capital, frente a los 7.566 de Úbeda, los 6.416 de Cazorla y los 6.339 de La Iruela. En todos se confirmó el crecimiento aunque fue Úbeda la que estuvo a la cabeza con una subida del 75% con respecto al mismo mes de 2020.

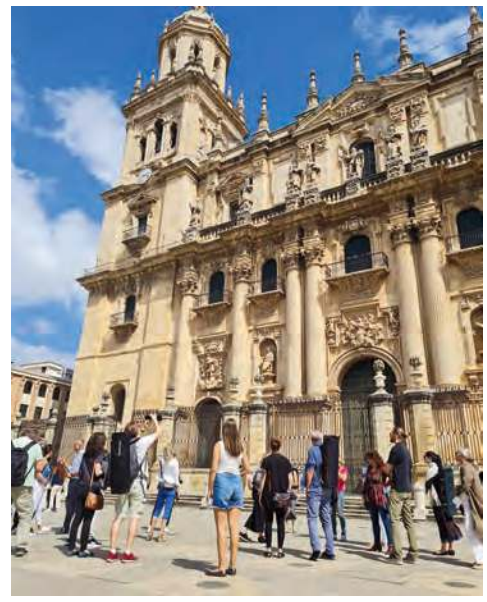

En lo que respecta a las pernoctaciones, Cazorla abanderó las cifras, con 20.370, seguidas de las 16.396de la ciudad de Jaén, La Iruela, con 15.894, y Úbeda, con 12.614. También en estos parámetros, destacó Úbeda con incremento del 60%).

Dadas las cifras, el otoño se presenta muy esperanzador para el sector.

Comportamiento creciente en todos los destinos y cambios en la tendencia del viajero que ha sustituido en gran medida los apartamentos y casas rurales del verano pasado por plazas hoteleras. Un cambio de tendencia que podría deberse a que ha existido menos miedo a viajar debido a la vacuna del covid. Los establecimientos hoteleros (cuya demanda ha crecido en julio-agosto 2021 un 44,36% respecto al mismo período de 2020) han sido, junto con los campings (+40,33%), los claros protagonistas de esta recuperación. Mientras que, en el lado contrario, se encuentran los alojamientos de turismo rural (que han descendido un -31,94% en número de viajeros alojados respecto a julio-agosto de 2020) y los apartamentos turísticos (-13,17%).

En agosto de 2021, la provincia de Jaén ha recibido en un total de 89.255 viajeros, de los cuales el 61,93% se alojaron en alojamientos hoteleros, el 23,38% en campings, el 9,60% en apartamentos turísticos y el 5,10% en alojamientos de turismo rural. La gran mayoría de viajeros y pernoctaciones registrados en la provincia de Jaén durante agosto de 2021 corresponden a residentes en el territorio nacional (94,75% y 96,29%, respectivamente). Los alojamientos en plataformas de economía colaborativa mejoraron su ocupación con respecto al verano pasado. Durante agosto de 2021, se registró un aumento en la ocupación de casas completas ofertadas en plataformas de economía colaborativa, indicador claro de la recuperación de este mercado en los municipios jiennenses. En todos los destinos, la ocupación media superó el 55%, siendo los protagonistas los destinos de naturaleza: La Iruela, con un 81%, y Cazorla, con un 75%. En el caso de la Úbeda y Baeza, aunque la ocupación fue menor, ambas experimentaron un aumento de más de un 30%, en comparación con agosto de 2020.

El buen tiempo acompaña: ocupaciones superiores al 90% en los principales destinos el puente del Pilar

Pero el negocio no sólo ha estado en las empresas de alojamiento ya que también las de turismo activo y las dedicadas a las visitas en grupo, han agotado sus reservas durante los días del pasado puente.

El sector turístico y hostelero de la provincia de Jaén ha registrado buenos datos durante el pasado-puente del Pilar que ha llegado a dejar establecimientos por encima del 90 por ciento de ocupación durante tres noches en las que las reservas han sido considerablemente elevadas en todos los destinos de la provincia de Jaén. Es una fecha que se vende sola, dicen los representantes de la asociación de alojamientos, TurJaén, aun así, son días para el optimismo, pues la carrera hacia el fin de año se inicia con buenas expectativas. El factor atmosférico también favorece pues reinó el buen tiempo durante prácticamente todo el puente.

El puente del Pilar representa una de las fechas en las que es fácil la venta de camas en los establecimientos hoteleros de nuestra tierra y para el de este 2021 no iba a ser menos, atendiendo a que la vacuna del COVID ha rebajado el miedo a bajar. Según las cifras tras los días de fiesta, desde la patronal turística, turJaén, las noches comprendidas entre el sábado y el luneshan dejado medias de ocupaciones por encima del 90 por ciento en Úbeda y Baeza y el parque natural de Cazorla, Segura y Las Villas. Se ha superado el 80 por ciento en los destinos restantes como Jaén Capital, Despeñaperros, la sierra de Andújar y Mágina. Las reservas de última hora hicieron que estas cifras se afianzaran e incluso permitieron mejorar estas previsiones.

El turista que llegaba a Jaén es en su mayoría ha sido turismo nacional, procedente del Levante, Castilla la Mancha, Madrid y Andalucía. En esta ocasión unas de las novedades es que las reservas se han cerrado con mayor antelación que en años anteriores.

Pero el negocio no sólo va ha estado en las empresas de alojamiento ya que también las de turismo activo y las dedicadas a las visitas en grupo, han agotado sus reservas desde el sábado hasta el martes.

Junto al puente del Pilar, que estuvo acompañado por el buen tiempo, el sector aguarda con optimismo los puentes de los Santos, la Constitución e incluso fin de año donde ya se están confirmando reservas. Fechas, insisten desde TurJaén, que se venden solas.

DESCUBRE

MARMOLEJO

Un oasis de salud

Porque Marmolejo no es solo historia, cultura, patrimonio, salud o aventuras;
sino también, **pasión.**

Llámanos para informarte
606 611 908

VISITA MARMOLEJO

www.marmolejo.es
VISITA NUESTRA WEB

La berrea, otra forma de conocer los espacios naturales jiennenses

Una "propuesta de temporada": regresar a los parques naturales jiennenses, la masa forestal protegida más grande de España con la sinfonía de fondo de la berrea de los ciervos y la ronca de los gamos. Durante unas semanas, el Parque Natural de Cazorla Segura y las Villas, la Sierra de Andújar, Despeñaperros o Sierra Mágina se convierten en "auditorios ideales" para disfrutarla en todo su esplendor.

Cazorla, Segura y las Villas cuenta con un parque cinegéitco, Collado del Almendral.

Existe un ritual por el que los machos de algunas especies de mamíferos tienen que ganarse el favor de las hembras: cada otoño, ciervos y gamos convierten los espacios naturales de la provincia de Jaén en una suerte de cortejos por doquier en donde se escuchan los sonidos gutulares de los machos, y en donde, con suerte, se pueden ver las competiciones, las luchas de cornamentas, para declarar los vencedores y vencidos, los que tendrán la suerte de perpetuar la especie y los que no. Desde finales de octubre hasta mediados de septiembre es el momento idóneo para aprovechar esta peculiar manera de volver a disfrutar de los espacios protegidos jiennenses .

Lo ideal es aprovechar las horas de la salida y la puesta del sol. Porque elegir el momento también es crucial para el éxito de escuchar a los animales con mayor o menor intensidad. Lo del lugar casi es lo de menos porque en todos los parques naturales hay opciones de escucharla: si la elección es el Parque Natural de Cazorla Segura y las Villas, casi cualquier rincón es apropiado para hacerlo. No en vano, el espectáculo de sonidos gutulares lo puso "de moda" el programa el 'Hombre y la Tierra' del mítico Félix Rodríguez de la Fuente que eligió enclaves como la isla de Bujariaza, a donde llegamos desde el mirador que tiene el mismo nombre. La Cerrada de Utrero es otro de los espacios de desde donde disfrutar de la berrea mientras aprovechamos para realizar una asequible ruta circular con el río Guadalquivir al lado.

Si elegimos el espacio natural de Andújar, junto al pantano del Encinarejo el espectáculo visual y de sonidos puede ser a partes iguales, magnífico. Si disponemos de tiempo, a pocos metros de la zona conocida como "Los Pinos" sale la carretera del pantano del Jándula. Un paseo por el camino, junto a fincas, privadas en este caso, como Cabezaparda o Los Escoriales, es garantía de escuchar profusamente la sinfonía. Despeñaperros también es lugar ideal para disfrutar del choque de cuernas y los gritos de los ciervos y en este caso, también encontrarás, como en el resto, empresas que si lo prefieres, pueden guiarte a pie o en 4x4 para escucharla.

CIERVOS Y GAMOS EN LA CAPITAL DEL LINCE IBÉRICO

Si decidimos escuchar la berrea en el entorno del Parque Natural de Andújar (las inmediaciones del pantano del Encinarejo es uno de los rincones ideales para hacerlo), hemos de saber que en este enclave de la Sierra Morena jiennense, los ciervos conviven con una de las mayores, si no la mayor, población de linces ibéricos del mundo. Una especie en cuya recuperación se trabaja hace años con éxito, aunque ahora, la falta de conejos en este entorno natural ha frenado la cría en libertad de especies.

'MARIDAJES'

PRODUCTOS DE TEMPORADA

La ruta en cualquiera de los parques naturales para disfrutar de la berrea se puede 'maridar' con la opción de degustar en cualquiera de los establecimientos los prodcutos de temporada de otoño como las setas, castañas o los madroños. Los 'guíscanos', como se conoce en algunas sierras a los níscalos, una especie de setas, son el muchos establecimientos el plato estrella preparado de mil maneras.

DEPORTE Y AVENTURA

Aprovechar el otoño para visitar los parques naturales bien merece hacerlo en ropa de deporte. Tras el amanecer, el momento del día en el que más 'éxito' de escuchar la berrea podremos tener, puedes elegir las mil y una opciones de practivar deportes adaptados a todos los niveles. Los parques naturales jiennenses están plagados de rutas de senderismo asequibles (por ejemplo la subida al Santuario de la Virgen de la Cabeza desde Andújar), hasta retos para avanzados como cualquiera de los tramos del "Gran Sendero GR 247" que permite caminar o pedalear por la más extensa superficie arbolada continua de España y que los que lo han hecho lo cuentan entre los más estimulantes del Sur de Europa.

VILCHES A FUTURO: CULTURA Y TURISMO COBRAN PROTAGONISMO PARA FINALES DE AÑO

Tras un verano repleto de actividades en el que hemos asistido al inicio de proyectos como VILDANZA Primer Festival de Danza Contemporánea, y la continuación de otros como las Jornadas Medievales "Vilches Guardián de los Trofeos", o los conciertos en el Oppidum de Giribaile entre actividades culturales, el otoño comienza fuerte gracias a la programación de obras teatrales. Espectáculos que tendrán lugar en el Teatro Municipal Miguel Hernández (16 y 23 de octubre), visita teatralizada Vilches "Historias Iberas" y ruta senderista en el yacimiento de Giribaile, para el 23 de octubre y 7 de diciembre respectivamente.

Y la gran intervención del artista linarense Belin en el Centro de Interpretación, donde realizará un gran mural inspirado en el pasado histórico de Vilches el próximo noviembre.

Además, el entorno de Vilches permite la organización de visitas donde observar el espectacular entorno natural enmarcado por nuestros tres pantanos, contemplar nuestras iglesias, destacando la Iglesia de San Miguel Arcángel y la Ermita del Castillo de la Virgen ubicada en el patio de armas del anterior castillo medieval. Las actividades deportivas, junto con la actividad cinegética también se encuentran muy representadas en nuestro municipio.

Y por último, como no mencionar, los Aguilandos, interpretados por "campanilleros", un grupo de 20 personas que recorren anualmente las calles vilcheñas a vísperas de navidad representando una de las principales tradiciones locales. Se tratan de diversos cánticos acompañados por instrumentos peculiares: cántaro golpeado por alpargata esparteña, collar de campañillas, laúdes, almireces, reja de arado, platillos, bandurria y guitarra.

ALBERTO CONEJERO, PREMIO PARAÍSO INTERIOR

"De Vilches, dramaturgo, poeta y profesor, a través de su producción teatral lleva el nombre de su pueblo y de la provincia de Jaén allá por donde va. Uno de los dramaturgos más influyentes de su generación ha recibido este año el Premio Jaén Paraíso Interior que concede la Diputación de Jaén.

Ayuntamiento de Vilches

TURISMO VILCHES
AYUNTAMIENTO DE VILCHES

RECONOCIMIENTO A LA RECUPERACIÓN DEL PATRIMONIO

La recuperación de la muralla del Alcázar de Arjona, premio internacional de arquitectura

El espacio patrimonial ha sido merecedor de los premios Architizer A+, uno de los certámenes más importantes

La actuación en el tramo de la antigua muralla de Arjona, ubicado en la popular calle Sol de Arjona, ha sido galardonado con el premio del jurado en la categoría Arquitectura y Preservación, en la IX edición de los premios Architizer, portal neoyorquino de referencia mundial de Diseño y Arquitectura. El estudio 'Mensulae: Arquitectura y Patrimonio', liderado por los arquitectos jienenses Sebastián Rueda y Jesús Rubia, ha sido el que se ha encargado de la restauración y puesta en valor de este tramo de la antigua muralla del Alcázar de Arjona.

Los premios Architizer A + son el programa de premios internacional más grande centrado en promover y celebrar la mejor arquitectura del año. Según los organizadores, este premio reconoce "diseños que están transformando la sociedad y el entorno construido para legarlo a las generaciones venideras". Su misión es fomentar la apreciación de la arquitectura significativa en el mundo y defender su potencial para un impacto positivo en la vida cotidiana, compartiendo la mejor arquitectura del mundo con una audiencia global de más de 400 millones de usuarios.

NUEVAS INFRAESTRUCTURAS

Martos contará con un mirador astronómico en el pantano del Víboras

Ubicado en la pedanía de Las Casillas, se creará para potenciar el disfrute del cielo nocturno de esta zona, declarado por su calidad reserva Starlight.

Con una inversión de cerca de 11.000 euros, el Ayuntamiento y la Diputación Provincial construyen este nuevo recurso que han dado a conocer el alcalde, Víctor Torres, junto a otros miembros de la Corporación local, y el diputado de Agricultura, Ganadería, Medio Ambiente y Cambio Climático, Pedro Bruno.

El regidor agradecía a la Administración provincial su colaboración en este proyecto, incluido dentro de la convocatoria de Regenera y que va a permitir contar con un mirador astronómico en la zona recreativa del pantano del Víboras. De este modo, no solo se va a continuar mejorando y potenciando el astroturismo en Martos, sino que también se sigue en el "objetivo prioritario" de poner en valor este embalse.

Al hilo, recordaba el trabajo que se desarrolla con la Confederación Hidrográfica del Guadalquivir (CHG) para que pueda tener un uso turístico. El Organismo de cuenca, según ha añadido, ha comunicado que el expediente está en manos de la Abogacía del Estado para elaborar el correspondiente informe y que en la planificación del nuevo Plan Hidrológico se incluya la posibilidad de la explotación turística. De ahí, que Torres haya dicho confiar en que "a principios de 2022 pueda ser una realidad".

CULTURA

Andújar presenta una amplia programación para otoño

REDACCIÓN | Las bibliotecas del municipio, el Teatro Principal y el antiguo templo de Santa Marina acogerán diversas actividades durante el último trimestre del año. Así es la programación cultural que ha presentado el concejal de Cultura del Ayuntamiento de Andújar, Juan Francisco Cazalilla.

Este programa de actividades dará un especial protagonismo a los autores y escritores locales a través de la presentación de diversos libros en las bibliotecas Alcalá Venceslada y Antonio Machado, además de animaciones y talleres para el fomento a la lectura entre los más pequeños.

Diferentes compañías teatrales llevarán a escena las obras, "Delicadas", "Yerma", "Algo pasa en esta casa" y "Abrigo verde militar" en el Teatro Principal. En cuanto a los conciertos programados, Lin Cortés, Ensamble M, Adrián Bachiller y la Banda Maestro Amador completarán la oferta musical de otoño.

Tierra Adentro 2021 22 al 24 OCTUBRE 2021 IFEJA/JAÉN Suplemento especial

la historia nos legó un tesoro

PUBLIRREPORTAJE

Torredonjimeno presume de tesoro con piezas históricas únicas

Junto al de Guarrazar, el tesoro visigótico de Torredonjimeno es una de las reliquias históricas únicas en el continente europeo para conocer el periodo entre los siglos VI y VII en nuestro país. La réplica del conjunto de coronas y cruces de oro y piedras preciosas hallado en el término municipal tosiriano vuelve a exponerse en el centro de interpretación del castillo, junto a un abanico de actividades complementarias que suponen un acontecimiento único de puesta en valor de este patrimonio jiennense.

Una exposición conjunta que supone un antes y un después en la promoción de la historia local

Las réplicas de los Tesoros de Torredonjimeno y Guarrazar ya están en el castillo de la localidad tosiriana, donde permanecerán a disposición del público durante un mes. Manuel Anguita, alcalde de Torredonjimeno, explicaba en la inauguración que esta muestra supone "una apuesta para que los pueblos se unan en lugar de separarse". "Un sueño cumplido y sólo el comienzo de futuras acciones conjuntas" en palabras de la munícipe de Guadamur, Sagrario Gutiérrez, presente en la inauguración. La exposición puede visitarse hasta el 28 de octubre.

El Tesoro de Torredonjimeno fue descubierto en 1926, fortuitamente, en el paraje conocido como "Majanos de Garañón" por Francisco Arjona. Su historia es un constante viaje por mercados de antigüedades que hace que sus piezas se dispersen.

Hoy en día está dividido en tres instituciones: El Museo Arqueológico Nacional, el Museo Arqueológico de Córdoba y el Museu d'Arqueología de Catalunya, aunque también se tiene constancia de la exposición de piezas en un museo moscovita.

Al principio parecía pertenecer a una gran iglesia del sur peninsular (Sevilla), pero recientes investigaciones aseguran que eran parte del ajuar de un templo cercano al lugar de su hallazgo, dedicado a las santas mártires Justa y Rufina, de culto bien conocido en la zona desde la antigüedad tardía. Fue guardado con mucho cuidado en un sitio protegido con obras de mamposterías de piedras y cal, formando una especie de caja, probablemente para ocultarlo de las tropas invasoras islámicas que en el año 711 obligó a despojar a las iglesias de sus bienes. Está fechado en la segunda mitad del siglo VII y es una de las muestras de orfebrería más importantes de la época visigoda en nuestro país.

El tesoro se compone de casi cien piezas, realizadas en oro y adornadas con piedras preciosas, pasta vítrea y gemas. Sus piezas formaban parte de un conjunto de coronas votivas que se ofrecían en las iglesias visigodas para la intercesión de Dios o de santos. Precisamente, Justa y Rufina eran las santas invocadas por este tesoro. El conjunto se compone principalmente de cruces: De cabujón, repujadas y laminares lisa. De elementos colgantes: Letras tabicadas, colgantes esféricos, cónicos, hojas etc. Y de elementos de suspensión: Cadenas, macollas y florones.

Réplica

El Centro de Interpretación del Tesoro Visigodo de Torredonjimeno, ubicado en el Castillo desde 2010, recupera una parte de su historia e identidad cultural, ya que incluye una reproducción fidedigna de las piezas originales de orfebrería, recientemente rehabilitadas. Precisamente, este tesoro, junto al de Guarrazar, (procedente de Guadamur, Toledo), conforman los dos conjuntos más importantes de orfebrería visigoda encontrados hasta la actualidad a nivel internacional. Ambos son protagonistas de una exposición histórica que permanecerá abierta hasta el 28 de octubre en Torredonjimeno en el centro, que ha reabierto sus puertas con motivo de la inauguración de esta muestra.

VISITA AL CENTRO DE INTERPRETACIÓN

La visita al Centro de Interpretación del Tesoro Visigodo de Torredonjimeno comienza en el espacio de acogida, como punto informativo y de atención a los visitantes. Desde aquí iniciamos la visita.

Sala I. El mundo visigodo.
En esta sala se introducirá al visitante en las particularidades del mundo visigodo, proporcionando una información que contextualice el tesoro y le aporte la significación cultural de la historia y cultura visigodas. Se completa con un punto interactivo.

Sala 2: Audiovisual
Una vez asumido el papel cultural de mundo visigodo como contexto del tesoro, el visitante podrá acceder a un espacio en el que recibe la primera información concreta acerca de la colección que centra el discurso. El guión de esta producción audiovisual, presentado en formato envolvente de doble pantalla, presenta la colección a través de la íntima relación que la misma guarda con su contexto histórico y con su historia contemporánea desde su descubrimiento.

Sala 3. La Cámara del Tesoro
El acceso a la última sala del centro de interpretación presenta la reproducción fidedigna del Tesoro de Torredonjimeno. En esta sala, la interpretación se centrará exclusivamente en aspectos vinculados a la propia colección, explicando su descubrimiento, estructura general y análisis particularizado de las piezas más importantes.

La provincia de Jaén se posiciona como destino turístico en el Levante, Madrid, Bilbao y Almería

Bajo el paraguas de 'Jaén paraíso interior' se ha posicionado como destino turístico en distintas zonas de España a través de la participación de la Diputación en acciones promocionales que se han desarrollado en las últimas semanas

El diputado de Promoción y Turismo, Francisco Javier Lozano, indicaba que la presencia de la Administración provincial en estas iniciativas responde al "intenso trabajo" de promoción de 'Jaén, paraíso interior' que viene desarrollando la Diputación a través de las fortalezas de esta oferta turística, como los parques naturales, las ciudades Patrimonio de la Humanidad de Úbeda y Baeza, el Renacimiento del Sur, la Ruta de los Castillos y las Batallas, el Viaje el Tiempo de los Íberos o la gastronomía y artesanía.

En concreto, del 5 al 7 de octubre, la provincia de Jaén se ha dado a conocer en unas jornadas profesionales celebradas en Murcia, Alicante y Valencia en el marco de las 'Misiones comerciales de Andalucía en España', en las que ha participado la Diputación Provincial en colaboración con el Gobierno andaluz.

En esta acción promocional "nos han acompañado distintas empresas de la provincia y se han realizado talleres de trabajo con agentes de viaje, profesionales, hoteles y empresas turísticas del territorio andaluz en los que hemos podido colaborar generando red y promoción", ha señalado Lozano.

Además, la Diputación de Jaén también ha participado en la 41ª edición de la feria Expovacaciones, desarrollada en Bilbao entre el 1 y el 3 de octubre y considerada como una de las muestras turísticas más importantes de las que se celebran en España.

La presencia del destino 'Jaén, paraíso interior' en esta feria ha estado dirigida a "consolidar la cifra de viajeros que recibimos del País Vasco, un territorio que tiene un perfil interesante para la provincia, porque poseen un elevado poder adquisitivo y son amantes de los destinos de interior, de montaña y de la buena gastronomía", ha apuntado Lozano.

A estas acciones de promoción turística se suma también en las últimas semanas la participación de la Diputación en la primera edición de Andalucía BikeXperience, desarrollada en Almería entre el 29 de septiembre y el 3 de octubre.

Este evento, dirigido a profesionales del segmento del turismo en bicicleta, "nos ha permitido conocer las últimas novedades y tendencias del sector y exhibir nuestra oferta", además de "participar en una acción de calle en la que hemos promocionado Jaén como destino de aventura y para viajar en bicicleta", ha apostillado el diputado de Promoción y Turismo.

Junto al Levante, Bilbao y Almería, el destino turístico 'Jaén, paraíso interior' ha viajado a Madrid a través de unas jornadas profesionales, que se han llevado a cabo durante los días 29 y 30 de septiembre. También esta actividad, han participado junto a la Diputación distintas empresas turísticas jiennenses "con el objetivo de ayudarles en la comercialización de sus productos a través de canales de venta como son las agencias de viaje, mayoristas y portales de Internet".

Esta labor de promoción se ha complementado asimismo con la presencia recientemente de la Administración provincial en eventos como la gala de elección de los mejores restaurantes del mundo, The 50 Best Restaurants.

LA PARTE
DE NUESTRA
tierra
QUE TE ESPERA EN
EXPOLIVA

CAJA RURAL
JAÉN

SOLVENCIA, SOLIDEZ Y FUTURO
Más de 170 oficinas a tu servicio

COMPROMETIDOS
CON EL DESARROLLO
SOSTENIBLE

www.ruralvia.com

Local de Medios, S. L.
Director Antonio J. Ocaña

ViViR
Redacción Victoria Jiménez, Antonio Soler, Carmen Martín, Juan Moral, Enrique Garcés, Pilar Jiménez, Tomás Díaz y Antonio Ocaña
Imagen Juan Erena/ Sergio Rodríguez/ Ana Chaichío

Publicidad Carmen Martín Tlf: 684450316
Dirección Calle Real, 60. 23650. Torredonjimeno. Jaén.
Contacto
Teléfono 953 34 40 80 **Depósito legal** J317-2018
Correo vivirmartos@gmail.com
Web www.vivirjaen.com
Publicidad publicidad@vivirjaen.com

Octubre de 2021

Impreso en papel 100% reciclado

Semana del mayor

Visita al museo Mayte Spínola

■ La celebración de la Semana del Mayor en Marmolejo ofrecía numerosas actividades deportivas, de ocio y culturales como una ruta guiada por la localidad y la visita al Museo de Arte Contemporáneo Mayte Spínola de Marmolejo.

Taller de clase de salsa

■ Los talleres de Salsa han sido unos de los primeros que se desarrollaban en diferentes sesiones, con dos grupos diferentes por la mañana y que se han repetido en la semana posterior.

Convivencia con chocolatada

■ La mezcla del cine y la gastronomía en una jornada de convivencia ha sido otra de las actividades enmarcadas en esta Semana del Mayor con el visionado de un largometraje en el Hogar del Jubilado y una posterior chocolatada.

Campeonato de dominó

■ Una actividad clásica es el torneo de dominó y tute que se desarrollaba tradicionalmente en las actividades programadas para la feria y que este año se ha llevado a cabo en el Hogar del Jubilado.

Opinión

El derecho a vivir en paz

Por Francisco Javier Lara

Quizá Víctor Jara tenía razón en su canción y realmente todos queramos tener el derecho de vivir en paz. Quizá ese derecho a vivir en paz pueda empezar por vivir en una vivienda, donde podamos tener seguridad, un lugar donde poder resguardarnos de nuestros miedos y afrontar las adversidades. Tengo una buena y una mala noticia: La buena noticia consiste en el artículo 47 de la constitución española donde se recoge el derecho a una vivienda en el que el gobierno debe de promover las condiciones para que esto sea posible para evitar la especulación. La mala noticia es que nuestros gobernantes durante décadas han especulado con el suelo, han creado y explotado una burbuja la cual ha causado que alquilar o comprar una casa sea hoy un privilegio y no un derecho. Algo funciona mal cuando solo unos cuantos se pueden permitir el lujo de alquilar una casa para poder vivir. En España, cada ciudadano tiene que gastarse más del 40% de su sueldo en pagar un alquiler (siempre que tengas la suerte de vivir en una zona no tensionada porque si piensas irte a alquilar un apartamento a Madrid o a Barcelona, esto se incrementa hasta el 56%). Si tienes menos de 30 años, tienes que dedicarle más del 90% de tu sueldo, algo inasumible que nos obliga a permanecer en casa de nuestros padres y no tener expectativas de futuro. Dar ayudas a los jóvenes para que puedan pagar el alquiler es un instrumento vacío si no viene dado de la mano con un tope máximo al alquiler. Si se da una ayuda de 250 euros a un joven, el propietario de la vivienda solo tiene que sumar esos 250 euros al alquiler para, además, ganar más dinero que antes.

El derecho de vivir en paz del que hablaba Víctor Jara quizá pueda ser tener la valentía como gobierno de poner límites a los especuladores y quienes juegan con la vida de las personas. Malditos sean los dirigentes que se arrodillan frente a los que tienen muchas propiedades o fondos de inversión extranjeros que lo único que hacen es jugar a comprar y vender casas solo para ganar más dinero a costa de que los inquilinos tengan que salirse de su casa porque les han subido el alquiler de forma abusiva. Parece ser que el gobierno de PSOE y Unidas Podemos han dado un paso al frente, tímido en la opinión de muchos, pero lo han dado. Frente a la inacción de los partidos de la derecha, parece que la senda que marcaron los ciudadanos de Berlín al votar afirmativamente en un referéndum sobre quitarle viviendas a las grandes empresas propietarias y ponerlas al servicio de los ciudadanos es el camino de baldosas amarillas que pretende seguir nuestro gobierno. Pero, ¿es la expropiación la única alternativa a los fondos buitre que atormentan a los jóvenes al no poder alquilar y buscarse una vida? Rotundamente no, no es la única alternativa, aunque sí la más efectiva y sobre todo la más justa para el pueblo. La creación de vivienda pública es un camino que en España está poco explotado y ya va siendo hora de que esto pase. Si queremos los jóvenes salir a hacer nuestra vida alquilando una vivienda, actuemos en consecuencia y apoyemos a aquellos que luchan por darnos facilidades para salir a comenzar nuestra vida, no a quienes se doblegan al capital y votan en contra de derechos fundamentales como subir el salario mínimo interprofesional, mejorar la sanidad o la educación o que no tengas un alquiler abusivo. Ganémonos el derecho de vivir en paz.

IMPUESTOS SOBRE ACTIVIDADES ECONÓMICAS, BIENES INMUEBLES RÚSTICOS Y ARBITRIOS, TASAS Y PRECIOS PÚBLICOS MUNICIPALES 2021

PERIODO VOLUNTARIO DE PAGO
DEL 1 DE SEPTIEMBRE AL 5 DE NOVIEMBRE

Contacte con nuestro Centro de Llamadas
902 079 907
953 248 082

■ Para ser atendido en las oficinas deberá solicitar su CITA PREVIA por Teléfono

MÉTODOS DE PAGO
POR BANCO O CAJA, EN CUALQUIERA DE NUESTRAS ENTIDADES COLABORADORAS:
BANCO SANTANDER, BANKIA, BBVA, CAIXABANK, CAJA RURAL DE JAÉN, CAJAMAR, CAJASUR BANCO, UNICAJA

Con tarjeta, en el Centro de Llamadas

APP Mis Tributos
App Store Google play

OFICINA VIRTUAL ABIERTA https://ofsgt.dipujaen.es

Más información en la web www.dipujaen.es/sgt

DIPUTACIÓN DE JAÉN