Nº 37 | Junio de 2020

ViViR Torredelcampo

EN ABIERTO
Sintoniza ya la nueva televisión de Jaén
siete JAÉN
Programación local a las 10, 16 y 21.30 horas

SE HAN TENIDO LOS PRIMEROS CONTACTOS QUE PODRÍAN ABRIR LA PUERTA A SU LLEGADA

Una empresa del IBEX 35 se interesa por el polígono de Torredelcampo

PRIMEROS PASOS_ El alcalde anuncia que ha tenido los primeros contactos con la multinacional y que habrá nuevas reuniones que "ojala fructifiquen" **INDUSTRIAL** Manteniendo la prudencia que requiere el asunto, Chica sí adelanta que no es una empresa de servicios sino de fabricación industrial

El Mercadillo retoma su actividad

MEDIDAS DE SEGURIDAD_ La superficie donde se asienta se ha duplicado en el Recinto Ferial. Cada puesto tiene gel hidroalcohólico, hay que usar mascarilla y mantener distancia de seguridad **P10**

Sumario

OLIVAR
Un estudio dice que la siembra de avena, azafrán o lavanda en las claras subirían los ingresos P13

FERIA DE SANTA ANA
El Ayuntamiento la suspende para evitar posibles contagios P13

PASEO 10 DE JUNIO
Se inaugura con motivo del Día del Pueblo en su 216 aniversario. Reyes: "Torredelcampo es un ejemplo para otros pueblos" P12

AUTOPISTA A-306
No habrá en varios años por el importe que supone la inversión y que supera los 200 millones de euros P15

Estamos en: Torredelcampo
Paseo de la Estación, 19
23640 (Jaén)
Tlf: 675 88 18 01
www.nuevomilenium.com
www.mileniumfranquicias.com

La moda actual al mejor precio
MILENIUM
- FRANQUICIAS DE MODA -

Empleo | Llega a la localidad

BASES EN LA WEB Todas las solicitudes se harán de forma telemática

450.000 € para el Plan Activa Torredelcampo

Tendrá dos líneas operativas para ayudar a autónomos y empresas, además de los vecinos en situación de vulnerabilidad

El Ayuntamiento de Torredelcampo ha tenido especial sensibilidad con un sector como el de los feriantes.

TORREDELCAMPO | Se llamará el Plan Activa Torredelcampo. La cuantía económica inicial asciende a 450.000 euros. Así se presentó parte de el alcalde Javier Chica y el concejal de Hacienda, Manuel Jesús Rubio, con varias líneas en dos ejes: un plan de empleo local y ayudas directas a fondo perdido para empresas. El consistorio trabaja ahora en articular las bases y concretar cómo se solicitarán cada una de las líneas en las que se concretan estos planes de ayuda.

Las bases están publicadas en la web del Ayuntamiento y en el caso de las ayudas a empresas, empresarios, autónomos, comercios... serán de al menos 300 euros en función de la disponibilidad económica y de las solicitudes presentadas. Un plan dotado de 200.000 euros y destinado a empresas con sede fiscal en la localidad y con local afecto a la actividad dentro del municipio. Las ayudas serán compatibles con otras que otras administraciones hayan podido articular. Mención especial tendrá el epígrafe de los feriantes con el que el Ayuntamiento ha mostrado una sensibilidad especial dado que es uno de los que más ha sufrido la crisis en la localidad torrecampeña.

Por otro lado, se contempla además un plan de empleo local, dotado con 250.000 euros, para atender a las familias y trabajadores cuyo empleo se haya visto afectado por el Covid 19. Un plan adicional a las bolsas de empleo y de trabajo con las que vienen trabajando las diferentes áreas del Ayuntamiento. Será destinado a familias en situación económica difícil que se hayan quedado sin trabajo y sin prestaciones económicas.

Asimismo, también hay diseñado un plan de desescalada en el que el consistorio trabaja para que a lo largo de las próximas semanas las diferentes áreas municipales y servicios municipales vuelvan a la normalidad con todas las medidas de seguridad.

SUBVENCIÓN

El municipio recibirá del Plan Aire un total de 337.000 euros

REDACCIÓN | Los municipios de la provincia recibirán 16.693.543 euros con motivo de la iniciativa para la Activación, Impulso y Recuperación del Empleo (AIRE), el programa que impulsa la Junta de Andalucía en aras de la recuperación económica y de los que Torredelcampo obtendrá 337.000 euros. La iniciativa tiene por objeto promover la creación de empleo en los municipios andaluces, fomentando la inserción laboral de personas desempleadas por parte de los ayuntamientos a través de proyectos que permitan mejorar su empleabilidad con la adquisición de experiencia laboral vinculada a una ocupación.

Los proyectos que desarrollen los ayuntamientos de la provincia tendrán una duración máxima de doce meses y estarán dirigidos a paliar los efectos de la crisis sanitaria por COVID 19 en su municipio, facilitando el proceso de desescalada gradual de las medidas restrictivas de la movilidad y de la actividad económica.

SELECCIÓN Proceso abierto

Clece busca personal de Ayuda a Domicilio

REDACCIÓN | La empresa Clece, encargada del Servicio de Ayuda a Domicilio ha publicado en las redes una oferta de empleo para contratar a personal auxiliar de Ayuda a Domicilio. En la oferta explican que la selección está orientada a personas que cumplan con funciones que van desde el aseo personal a encamados hasta ayuda para el vestido, calzado y alimentación, pasando por cambios posturales e higiene, ayuda administración de medicamentos, ayuda ingestión de alimentos, preparación de alimentos, limpieza en domicilio...

En la oferta, con plazas en Torredelcampo, Clece garantiza que sus procesos de selección se desarrollan conforme a los criterios de igualdad de trato y de oportunidades.

Nº 37 | Junio de 2020

ViViR Torredelcampo

EN ABIERTO
Sintoniza ya la nueva televisión de Jaén
siete JAÉN
Programación local a las 10, 16 y 21.30 horas

SE HAN TENIDO LOS PRIMEROS CONTACTOS QUE PODRÍAN ABRIR LA PUERTA A SU LLEGADA

Una empresa del IBEX 35 se interesa por el polígono de Torredelcampo

PRIMEROS PASOS_ El alcalde anuncia que ha tenido los primeros contactos con la multinacional y que habrá nuevas reuniones que "ojala fructifiquen" **INDUSTRIAL** Manteniendo la prudencia que requiere el asunto, Chica sí adelanta que no es una empresa de servicios sino de fabricación industrial

El Mercadillo retoma su actividad

MEDIDAS DE SEGURIDAD_ La superficie donde se asienta se ha duplicado en el Recinto Ferial. Cada puesto tiene gel hidroalcohólico, hay que usar mascarilla y mantener distancia de seguridad **P10**

Sumario

OLIVAR
Un estudio dice que la siembra de avena, azafrán o lavanda en las claras subirían los ingresos P13

FERIA DE SANTA ANA
El Ayuntamiento la suspende para evitar posibles contagios P13

PASEO 10 DE JUNIO
Se inaugura con motivo del Día del Pueblo en su 216 aniversario. Reyes: "Torredelcampo es un ejemplo para otros pueblos" P12

AUTOPISTA A-306
No habrá en varios años por el importe que supone la inversión y que supera los 200 millones de euros P15

Estamos en: Torredelcampo
Paseo de la Estación, 19
23640 (Jaén)
Tlf: 675 88 18 01
www.nuevomilenium.com
www.mileniumfranquicias.com

La moda actual al mejor precio
MILENIUM
- FRANQUICIAS DE MODA -

Torredelcampo

BALANCE DE LA LEGISLATURA El alcalde analiza para Vivir Torredelcampo TV el primer año de mandato

Contactos con una empresa del IBEX que se fija en la ciudad

PICINA CUBIERTA_ El COVID 19 no desecha grandes proyectos como la piscina climatizada

REMANENTE_ Chica pide que se pueda usar el remanente para obras: cuatro millones de euros

El alcalde, Javier Chica, analizaba ante las cámaras de Vivir TV el primer año desu mandato.

Antonio Ocaña

TORREDELCAMPO | El alcalde de Torredelcampo, Javier Chica, anunciaba en la entrevista de balance del primer año de legislatura que realizaba ante las cámaras de Vivir Torredelcampo TV, que una empresa multinacional, con sede en el País Vasco, se ha fijado en el polígono de la localidad. El primer edil reconocía que ya se han llevado a cabo las primeras conversaciones que ha permitido emplazarse a nuevas gestiones en un futuro y que "ojalá fructifique en buenos resultaods para nuestro pueblo". Pese a la normal confidencialidad de las gestiones, el alcalde sí adelantaba que se trata de un empresa dedicada al sector industrial y no al sector servicios.

Fue lo más destacado de una entrevista en la que el alcalde hacía balance, primero, de nueve meses de normalidad y tres de crisis sanitaria. Y en donde comentó la "anormalidad" dentro de lo habitual, de que se haya producido un cambio del bastón de mando una vez que la anterior alcaldesa, Paqui Medina, asumía sus nuevas responsabilidades como vicepresidenta de la Diputación de Jaén.

Incidencia COVID

Fruto de la movilidad del municipio

El alcalde aseguraba que en un principio hubo en Torredelcampo más casos que en otros pueblos "fruto de que somos un pueblo con mucha movilidad, muy emprendedor", aunque reconoce que esa mayor incidencia en un principio se controlópasadas las primeras semanas.

Sobre proyectos futuros, Chica asegura que los grandes proyectos que se contemplaban en el programa electoral siguen adelante. "De momento nosotros seguimos trabajando con la idea de seguir mejorando el ferial, seguir planteando la construcción de una piscina cubierta climatizada, el arreglo de las calles comprometidas... en definitiva todos los proyectos a los que nos habíamos comprometidos", aseguraba, aunque añadía, salvo que la nueva situación implique hacer ajustes en el presupuesto del año que viene.

Ante esta situación, el primer edil presumía de la "buena salud económica del Ayuntamiento" que sería mucho mejor "si nos dejaran usar para inversiones, los ahorros de este Ayuntamiento que ascienden a más de cuatro millones de euros".

COMPROMISOS INTACTOS

No se tiene intención de dejar de hacer "los grandes proyectos de la ciudad"

TORREDELCAMPO | Javier Chica hacía una retahíla de proyectos que se van a materializar en los próximos meses y que no se verán afectados por la situación tras la pandemia.

Entre ellos, el alcalde enumeraba la inversión de 500.000 euros en una piscina cubierta, "la dotación de baños de obra, fuentes de agua y de más sombra en el ferial;la pueta en marcha de la Escuela de Múisica con unos 400.000 euros de inversión en la primera fase; el arreglo de la Cañada de la Olla en sus más de nueve kilómetros; la renovación de instalaciones eléctricas a instalaciones fotovoltaicas en los edificios públicos que se comenzará con la casa de la cultra e instalaciones deportivas; el arreglo de tres calles como son las calles Cervantes, Juanito Valderrama y calle Cañuelo; lasobras de mejora del cementerio que ya se han comenzado".

ELECCIÓN

Manolo Parras será el presidente de la IGP 'Aceites de Jaén'

Redacción

TORREDELCAMPO | El presidente de la Federación de Productores de Aceite de Oliva de Jaén y catedrático de Comercialización e Investigación de Mercados de la Universidad de Jaén (UJA), Manuel Parras, ha sido elegido por unanimidad presidente del Consejo Regulador de la IGP Aceite de Jaén.

Manuel Parras es natural de Torredelcampo, localidad de la que es Hijo Predilecto. Es Doctor en Administración y Dirección de Empresas por la Universidad de Sevilla y presidente del Consejo Económico y Social de la provincia de Jaén (CES Provincial).

El Consejo Regulador se constituyó esta pasada semana, con carácter provisional. Lo conformarán 12 vocales -tres por cada una de las asociaciones que conforman la Federación (Campiñas de Jaén, Sierra Sur, Sierra Mágina y Sierra de Segura)- y la Presidencia. La principal función es decidir el gobierno de la IGP Aceite de Jaén y proteger sus AOVEs. En cualquier caso, tiene como función primordial elaborar los censos de olivares, de elaboradores y almazaras y de envasadores y comercializadores.

CEl pasado mes de mayo el Diario Oficial de la Unión Europea (DOUE) publicó la inclusión de la Indicación Geográfica Protegida Aceite de Jaén en el registro europeo de DOPs.

UNIVERSIDAD DE JAÉN

PREPARANDO EL PRÓXIMO CURSO

Universidad de Jaén

La UJA presenta una oferta formativa **de 50 titulaciones para 2020-21**

'Tu Futuro Empieza. Lo construimos contigo', es el lema de la campaña de la Universidad de Jaén para promocionar la oferta formativa para el próximo curso, que comprende 39 grados y 11 dobles grados de todas las ramas del conocimiento, y ofrece 2.907 plazas para estudiantes de nuevo ingreso.

REDACCIÓN | La Universidad de Jaén quiere dar a conocer la oferta de titulaciones para el curso 2020-2021, que incluye 39 grados y 11 dobles grados, y cuya campaña de comunicación lleva por lema: 'Tu Futuro Empieza. Lo construimos contigo'.

El Rector de la UJA, Juan Gómez explica que se ofertan un total de 50 títulos, de ellos 11 dobles grados, distribuidos en todas las ramas de conocimiento: Arte y Humanidades (5 títulos); Ciencias (3 títulos); Ciencias de la Salud (4 títulos); Ciencias Sociales y Jurídicas (16 títulos, 5 de ellos pertenecientes a la sub-rama de Educación -3 impartidos en la Universidad de Jaén y 2 en el centro adscrito de la SAFA-); Ingeniería y Arquitectura (22 títulos repartidos entre las escuelas de ingeniería de Jaén -10 títulos- y Linares -12 títulos-).

Esta oferta, que abarca tanto grados como dobles grados, se mantiene estable respecto al actual curso 2019-2020 y supone la consolidación de la política de potenciación de los dobles grados y del bilingüismo. Este próximo curso se ofertarán 11 títulos dobles (denominados también Programa Conjunto de Estudios Oficiales –PCEO-) y el Grado en Administración y Dirección de Empresas con docencia enteramente en inglés. Por centros, los PCEO que se ofertarán el próximo curso son: Facultad de Ciencias de la Salud (1 PCEO), Doble Grado en Enfermería y Grado en Fisioterapia; Facultad de Ciencias Sociales y Jurídicas (2 PCEO), Doble Grado en Administración y Dirección de Empresas y Grado en Derecho, y Doble Grado en Administración y Dirección de Empresas y Grado en Finanzas y Contabilidad; Escuela Politécnica Superior de Jaén (4 PCEO), Doble Grado en Ingeniería eléctrica y Grado en Ingeniería Electrónica Industrial; Doble Grado en Ingeniería Eléctrica y Grado en Ingeniería Mecánica; Doble Grado en Ingeniería Electrónica Industrial y Grado en Ingeniería Mecánica, y Doble Grado en Ingeniería Mecánica y Grado en Ingeniería de Organización Industrial. Escuela Politécnica Superior de Linares (4 PCEO), Doble Grado en Ingeniería Civil y Grado en Ingeniería de Tecnologías Mineras; Doble Grado en Ingeniería eléctrica y Grado en Ingeniería Mecánica; Doble Grado en Ingeniería de Recursos Energéticos y Grado en Ingeniería Química Industrial, y Doble Grado en Ingeniería Telemática y Grado en Ingeniería de Tecnologías de Telecomunicación.

Además, de cara al próximo curso se continúa con la apuesta por las dobles titulaciones internacionales. Concretamente, la Universidad de Jaén cuenta ya en su oferta con nueve dobles grados internacionales, en las ramas de la Ingeniería Civil y Mecánica, Filología y de las Ciencias Sociales y Jurídicas, coordinados con distintas universidades de Francia, Italia, Alemania y Reino Unido.

La oferta académica de la Universidad de Jaén tiene aspectos singulare que se mantienen de cursos anteriores. Por un lado, el Grado Interuniversitario en Arqueología, impartido conjuntamente por las universidades de Granada, Sevilla y Jaén. Y, por otro lado, la Universidad de Jaén oferta, de manera exclusiva, en el Distrito Único Andaluz dos grados, el Grado en Ingeniería Geomática y Topográfica, único en Andalucía. Por otra parte, el Grado en Estadística y Empresa, es una titulación singular de la UJA y que sólo se oferta, además, en otra universidad española.

Dentro de la oferta académica de grados en ingeniería, todos los títulos de grado de la rama de ingeniería industrial, telecomunicaciones e informática están acreditados por la Agencia Nacional de Evaluación de la Calidad y Acreditación con los sellos internacionales de calidad EUR-ACE (Ingeniería) y Euro-Inf (Informática).

Respecto a la oferta de plazas de nuevo ingreso, este curso 2020-2021, se ofertarán 2.907 plazas (sin contar estudiantes de programas de internacionalización).

La Universidad de Jaén ofrece además una formación complementaria única, con más de 600 convenios para realizar movilidad internacional en universidades de todo el mundo, diferentes programas de emprendimiento y 2.402 convenios para la realización de prácticas de empresa. El Programa de Formación Complementaria incluye más de un centenar de cursos y talleres en habilidades y competencias transversales y específicas.

Empleo | Llega a la localidad

BASES EN LA WEB Todas las solicitudes se harán de forma telemática

450.000 € para el Plan Activa Torredelcampo

Tendrá dos líneas operativas para ayudar a autónomos y empresas, además de los vecinos en situación de vulnerabilidad

El Ayuntamiento de Torredelcampo ha tenido especial sensibilidad con un sector como el de los feriantes.

TORREDELCAMPO | Se llamará el Plan Activa Torredelcampo. La cuantía económica inicial asciende a 450.000 euros. Así se presentó parte de el alcalde Javier Chica y el concejal de Hacienda, Manuel Jesús Rubio, con varias líneas en dos ejes: un plan de empleo local y ayudas directas a fondo perdido para empresas. El consistorio trabaja ahora en articular las bases y concretar cómo se solicitarán cada una de las líneas en las que se concretan estos planes de ayuda.

Las bases están publicadas en la web del Ayuntamiento y en el caso de las ayudas a empresas, empresarios, autónomos, comercios... serán de al menos 300 euros en función de la disponibilidad económica y de las solicitudes presentadas. Un plan dotado de 200.000 euros y destinado a empresas con sede fiscal en la localidad y con local afecto a la actividad dentro del municipio. Las ayudas serán compatibles con otras que otras administraciones hayan podido articular. Mención especial tendrá el epígrafe de los feriantes con el que el Ayuntamiento ha mostrado una sensibilidad especial dado que es uno de los que más ha sufrido la crisis en la localidad torrecampeña.

Por otro lado, se contempla además un plan de empleo local, dotado con 250.000 euros, para atender a las familias y trabajadores cuyo empleo se haya visto afectado por el Covid 19. Un plan adicional a las bolsas de empleo y de trabajo con las que vienen trabajando las diferentes áreas del Ayuntamiento. Será destinado a familias en situación económica difícil que se hayan quedado sin trabajo y sin prestaciones económicas.

Asimismo, también hay diseñado un plan de desescalada en el que el consistorio trabaja para que a lo largo de las próximas semanas las diferentes áreas municipales y servicios municipales vuelvan a la normalidad con todas las medidas de seguridad.

SUBVENCIÓN

El municipio recibirá del Plan Aire un total de 337.000 euros

REDACCIÓN | Los municipios de la provincia recibirán 16.693.543 euros con motivo de la iniciativa para la Activación, Impulso y Recuperación del Empleo (AIRE), el programa que impulsa la Junta de Andalucía en aras de la recuperación económica y de los que Torredelcampo obtendrá 337.000 euros. La iniciativa tiene por objeto promover la creación de empleo en los municipios andaluces, fomentando la inserción laboral de personas desempleadas por parte de los ayuntamientos a través de proyectos que permitan mejorar su empleabilidad con la adquisición de experiencia laboral vinculada a una ocupación.

Los proyectos que desarrollen los ayuntamientos de la provincia tendrán una duración máxima de doce meses y estarán dirigidos a paliar los efectos de la crisis sanitaria por COVID 19 en su municipio, facilitando el proceso de desescalada gradual de las medidas restrictivas de la movilidad y de la actividad económica.

SELECCIÓN Proceso abierto

Clece busca personal de Ayuda a Domicilio

REDACCIÓN | La empresa Clece, encargada del Servicio de Ayuda a Domicilio ha publicado en las redes una oferta de empleo para contratar a personal auxiliar de Ayuda a Domicilio. En la oferta explican que la selección está orientada a personas que cumplan con funciones que van desde el aseo personal a encamados hasta ayuda para el vestido, calzado y alimentación, pasando por cambios posturales e higiene, ayuda administración de medicamentos, ayuda ingestión de alimentos, preparación de alimentos, limpieza en domicilio...

En la oferta, con plazas en Torredelcampo, Clece garantiza que sus procesos de selección se desarrollan conforme a los criterios de igualdad de trato y de oportunidades.

AVANCE DE LA PANDEMIA **79 contagios en la ciudad desde el inicio de la crisis sanitaria**

Ningún caso positivo nuevo en los últimos 14 días

TRES CASOS ACTIVOS_Aún hay que mantener la guardia. Seis fallecidos desde que se inició la pandemia

Torredelcampo continúa en alerta ante un posible rebrote del coronavirus y no baja la guardia

Redacción

TORREDELCAMPO | Torredelcampo ha registrado desde el inicio de la pandemia 79 casos de coronaviurs, de los que 70 se han curado ya y 6 han fallecido lo que demuestra que como en la mayoría de municipiso jiennenses, las últimas fases la desescalada se han venido haciendo de manera correcta. No obstante, según los datos oficiales dela Consejería de Salud, aún quedan dos casos conocidos como "vectores de transmisión" o "casos activos": aquellos enfermos contagiados con el virus que no han sido dados de alta, lo que demuestra que no hay que bajar la guardia a la hora de seguir las indicaciones preventivas de las autoridades sanitariasm para reducir o evitar contagios.Según los datos oficiales ofrecidos por la Consejería de Salud, desde el primer caso

Si nos fijamos en municipos del entorno en Martos se han dado 36 casos positivos (29 curados y 5 fallceidos); en Torredonjimeno la cifra es de 36 positivos (24 de ellos con pruebas PCR y el resto con test rápidos) de los que 31 ya han sido dados de alta. ; mientras que Jamilena permanece sin casos activos (5 contagios de los que 4 se han curado y una persona ha fallecido).

Por el momento, la localidad de la villa, se mantienen activos tres casos y no se baja la guardia.

SANCIONES

Se controlarán los botellones que se realizan en el Llano de Santa Ana

TORREDELCAMPO | pesar de las labores de información y concienciación, las autoridades han puesto en Torredelcampo un número importante de multas. Según informa el Ayuntamiento, la Policía Local y la Guardia Civil de Torredelcampo han llevado a cabo alguna detención por desacato a la autoridad, además de las multas por incumplimientos del Decreto de Estado de Alarma, con sanciones que van desde los 601 hasta los 3.000 euros.

Desde el Ayuntamiento recuerdan la necesidad de tomar en serio las medidas de confinamiento y que adoptemos todas las precauciones sanitarias en esta situación, incluso en la nueva realidad con lo que se controlarán botellonesque en algunas ocasiones se han dado en Santa Ana.

Publirreportaje

GASTOS DE LUZ Y AGUA **La propuesta incluye hasta vivienda para la familia que gestiones el restaurante y bar de la asociación**

Un trabajo para toda la vida en la Asociación Cultural Circulo LA PEÑA

683.53.50.59_Número de información para esta 'brutal' propuesta con la que emprender en un empleo seguro

REDACCIÓN

TORREDELCAMPO | La crisis económica que ha traído el Coronavirus también puede representar un momento para tener la oportunidad de encontrar trabajo en Torredelcampo. La Asociación Cultural Circulo LA PEÑA busca a la persona o famila que lleve el restaurante y bar de la misma. Casa gratis y sólo los gastos de luz y agua, además de la limpieza del local, son alguno de los detalles que esta oferta trae para subrayar en rojo. "La Peña busca a esa persona adecuada, como otras familias estuvieron en su día aquí y llevaron el negocio a la perfección. Está todo montado para emprender con seguridad dado que los socios (340) pueden traer incluso a familiares si quieren realizar una reunión o celebración en uno de los salones de la parte de arriba", comenta el presidente, Juan Alcántara.

Espacio hay para muchos más socios y parejas porque desde biblioteca, sala de juegos y pantalla gigante para ver los partidos de fútbol, por ejemplo, sin cortes. Y también, toros...

Por si fuera poco, la oferta incluye la terraza exterior de la plaza, que además, está abierta al público. Es decir: los no socios pueden acudir también a ese espacio. Todo es cuestión de esa atención y calidad que un emprendedor sea capaz de dar. Una oportunidad como pocas y toda la información en el 683.53.50.59.

Apunte

Salones para tener margen económico

Los salones de la parte alta sirven para organizar celebraciones de más de 120 invitados. Un margen para crecer económicamente.

AGUA **Para paliar la sequía**

Víboras-Quiebrajano, de interés autonómico

REDACCIÓN | El Consejo de Gobierno de la Junta declara de interés autonómico hasta 17 nuevas infraestructuras hidráulicas para paliar los efectos de la sequía en diversas zonas de Andalucía, entre ellas esta obra que afecta a la comarca de Martos, Torredonjimeno, Torredelcampo, Jamilena y Jaén Capital.

Víboras-Quiebrajano, vital.

La Consejería de Agricultura, Ganadería, Pesca y Desarrollo Sostenible ha informado al Consejo de Gobierno de la declaración de interés autonómico de hasta 17 nuevas infraestructuras hidráulicas para paliar los efectos de la sequía en diversas zonas de Andalucía que sufren actualmente problemas de abastecimiento. En el caso de Jaén, los nuevos proyectos hacen referencia a la mejora de la garantía de abastecimiento del sistema Quiebrajano-Estación de Tratamiento de Agua Potable (ETAP) de Jaén y a la segunda fase de las conducciones generales de abastecimiento del sistema Víboras;

En total, estas obras suponen una inversión plurianual de alrededor de 430 millones de euros, que se podrán financiar con cargo al canon del agua tras la modificación de su objeto que se incluyó en la Ley de Presupuestos de 2019.

CEMENTERIO **Doble inversión**

El Ayuntamiento mejora y amplía el Cementerio Municipal.

280 nichos más y arreglo del pavimento más antiguo

REDACCIÓN | La intervención que el Ayuntamiento de Torredelcampo está realizando en el cementerio municipal se encuentran en un avanzado estado de ejecución y la obra terminará en las próximas semanas. La inversión que el consistorio ha dispuesto es de 450.000 euros con los que se ampliarán las instalaciones con otros 280 nichos y la adecuación de las calles de la zona antigua. "Este año estamos llevando a cabo la ampliación de un nuevo módulo de nichos en unas obras que se están financiando a través del PFEA y a las que se ha destinado 389.400 euros. Además de ello, hemos destinado, en este ejercicio, 60.000 euros para acondicionar la pavimentación de las calles", dice Chica.

OBRA **La duración será de tres meses**

La rotonda del Paseo de la Estación ya está en marcha

REDACCIÓN | El 16 de junio comenzaron las obras de la que será la nueva rotonda que eliminará los semáforos entre la calle San Bartolomé y el Paseo de la Estación. La inversión destinada a la ejecución de la obra será de 100.000 euros donde la Diputación de Jaén subvenciona una parte de la misma. La duración de la misma será de unos tres meses aproximadamente, pero la mejora evitará, pese a la señalización de los semáforos, los múltiples accidentes de tráfico, regenerará las zonas verdes y ampliará las plazas de aparcamiento en la zona. "Es una obra en una de las arterias principales y se agilizará un tráfico, que también será más seguro para todos", señalaba Javier Chica.

Las obras duraran todo el verano y para septiembre estarán listas.

Guillermo García
Ctra. de Madrid, Km. 332 23009 JAÉN · 953.297.900
Bobcat
www.ggm.es
Distribuidor oficial BOBCAT para toda Andalucía, Ceuta y Melilla

Guillermo García
Ctra. de Madrid, Km. 332 23009 JAÉN · 953.297.900
Kubota
TRACTORES
www.ggm.es
TRACTOR OLIVARERO serie M5001
La solución para ahorrar tiempo y dinero
Potencia: motor de 4 cilindros con 95 y 113 cv (DIN 97/98 EC) que otorga la potencia, fiabilidad y eficiencia necesarias
Maniobrable: El ángulo de giro de 55° y el altísimo despeje, hacen del M5001 un tractor extremadamente ágil y maniobrable
Cómodo: La generosa y cómoda cabina proporciona al operador una visión panorámica óptima
Confort: 36 marchas hacia delante y hacia atrás
M
KUBOTA
SERIE M5001
M5091 – M5111
Guillermo García
CONCESIONARIO OFICIAL en JAÉN, GRANADA y MÁLAGA

TU RESPONSABILIDAD CUENTA

ADQUIERE NUEVOS HÁBITOS DE COMPO

1 ANTES DE SALIR DE CASA

PROCURA USAR CAMISETA O CAMISA DE MANGA LARGA

EVITA USAR JOYAS

USA MASCA

2 CUANDO ESTÉS FUERA DE CASA

SI TOSES O ESTORNUDAS HAZLO EN EL ANVERSO DEL CODO

SI SACAS A TU MASCOTA, PROCURA QUE NO SE ROCE CON SUPERFICIES

PAGA TUS C CON TAR

3 AL REGRESAR A CASA

ANTES DE ENTRAR QUÍTATE LOS ZAPATOS Y DESINFECTA LAS SUELAS

LIMPIA LAS PATAS DE TU MASCOTA CON AGUA Y JABÓN ANTES DE ENTRAR

COMPR Y LEJÍ CADA

CÁMBIATE DE ROPA Y LÁVALA A 60º

QUÍTATE LOS GUANTES Y LAVA BIEN TUS MANOS CON AGUA Y JABÓN

DÚCHAT PUEDES LÁ ZONAS CO EXPUE

CUIDÁNDOTE, N

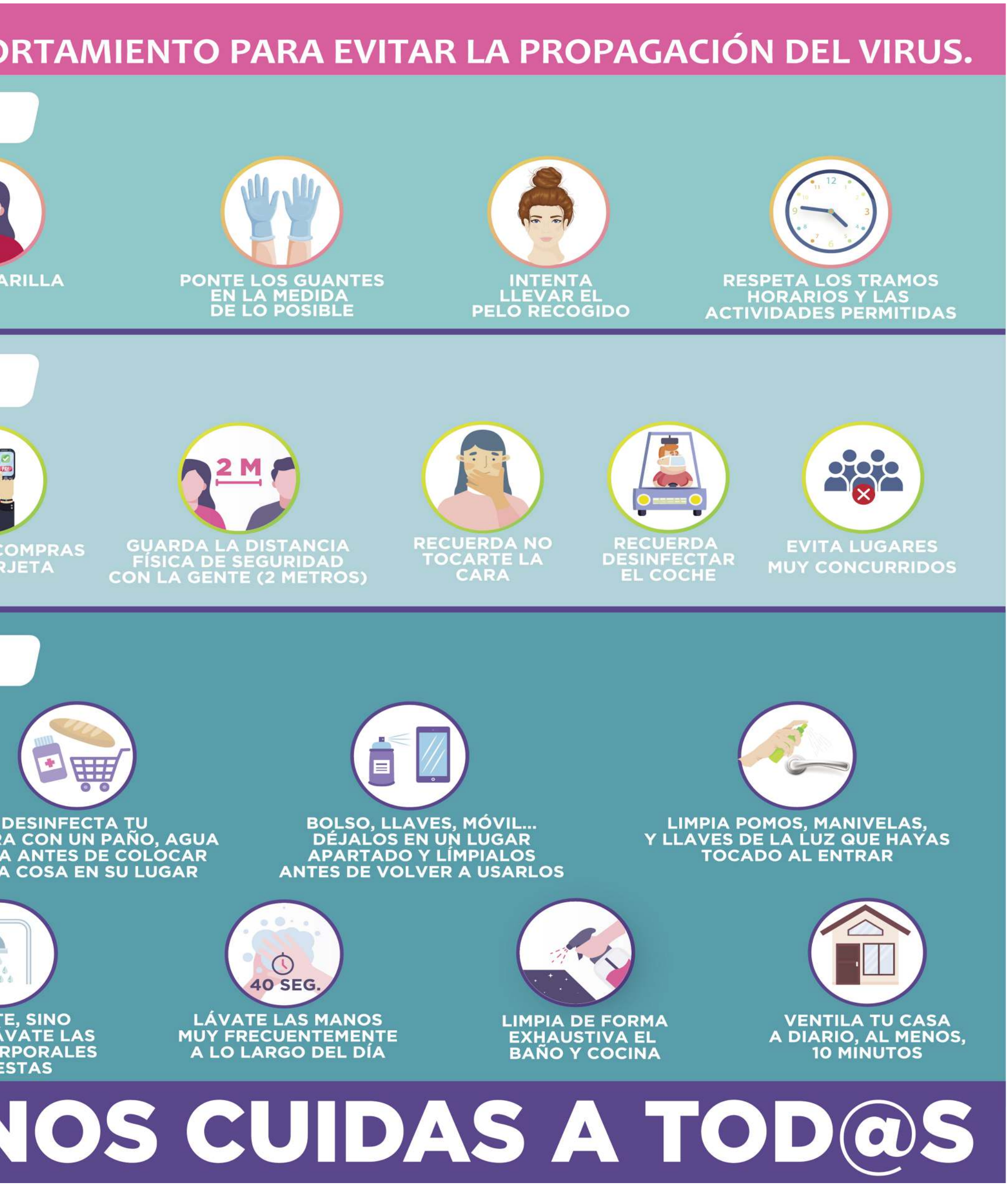
ORTAMIENTO PARA EVITAR LA PROPAGACIÓN DEL VIRUS.
ARILLA
PONTE LOS GUANTES EN LA MEDIDA DE LO POSIBLE
INTENTA LLEVAR EL PELO RECOGIDO
RESPETA LOS TRAMOS HORARIOS Y LAS ACTIVIDADES PERMITIDAS
COMPRAS TA
2 M
GUARDA LA DISTANCIA FÍSICA DE SEGURIDAD CON LA GENTE (2 METROS)
RECUERDA NO TOCARTE LA CARA
RECUERDA DESINFECTAR EL COCHE
EVITA LUGARES MUY CONCURRIDOS
DESINFECTA TU RA CON UN PAÑO, AGUA A ANTES DE COLOCAR A COSA EN SU LUGAR
BOLSO, LLAVES, MÓVIL... DÉJALOS EN UN LUGAR APARTADO Y LÍMPIALOS ANTES DE VOLVER A USARLOS
LIMPIA POMOS, MANIVELAS, Y LLAVES DE LA LUZ QUE HAYAS TOCADO AL ENTRAR
TE, SINO AVATE LAS RPORALES ESTAS
40 SEG.
LÁVATE LAS MANOS MUY FRECUENTEMENTE A LO LARGO DEL DÍA
LIMPIA DE FORMA EXHAUSTIVA EL BAÑO Y COCINA
VENTILA TU CASA A DIARIO, AL MENOS, 10 MINUTOS
NOS CUIDAS A TOD@S

COMERCIO La reunión Ayuntamiento-AVAPA propició el regreso de la venta ambulante

El Recinto Ferial, los metros de los que dispone y las medidas de seguridad aseguraron como antes de la pandemia la venta de productos.

El Mercadillo regresa con espacio y seguridad

COLABORACIÓN_El Ayuntamiento ha puesto todas las medidas para la reactivación comercial **RECINTO**_Los metros del enclave, fundamentales

Antonio J. Soler

TORREDELCAMPO | El 'Mercadillo' de Torredelcampo recuperó su actividad el pasado 24 de junio tras quedar suspendida su actividad con el decreto del Estado de Alarma de hace más de 100 días. Con todas las medidas de seguridad tomadas al respecto y ya inmersos en la nueva realidad, el Recinto Ferial ha ofrecido espacio suficiente para que todos aquellos comerciantes que acudieron a realizar sus ventas en una superficie suficiente para desplegar su mercancía y con el incrementando de la seguridad entre los puestos.

Era una decisión de un calado importante la de volver a recuperar esta actividad comercial, pero tras una reunión mantenida entre el alcalde de Torredelcampo, Javier Chica, con los representantes de la Asociación de Vendedores Ambulantes Profesionales Autónomos de Jaén (AVAPA) el servido se reanudó con un estricto control para garantizar la distancia de seguridad y con la medida obligada para los comerciantes facilitar gel hidroalcohólico a todos los clientes. "Somos conscientes que debemos compatibilizar el derecho de los profesionales autónomos ambulantes a ofrecer sus servicios comerciales, con la seguridad de nuestros vecinos y vecinas. Por eso, nuestro Ayuntamiento va a adoptar todas aquellas medidas que permitan la reactivación comercial con total garantía para los usuarios y los propios vendedores", subraya el alcalde de Torredelcampo, Javier Chica, tras retomarse esta actividad.

Apunte

Sin servicio de bus

■■ Uno de los servicios que el Ayuntamiento no ha puesto al servicio de los vecinos es el autobús gratuíto desde el centro hasta el Recinto Ferial, pero la medida para Chica es la de "tratar de tomar el mejor de los riesgos para nuestros vecinos y vecinas". Además, las plazas serían limitadas.

RÁPIDEZ Se evitaron posibles desastres

Varios incencios fueron controlados en la villa

REDACCIÓN | Las llamas han sido protagonistas en la actualidad torrecampeña durante las últimas semanas. Un conato de incendio en una de las fábricas de carpintería de la calle Porcuna, unos rastrojos que ardieron en la zona de Palomarejo o el del Paraje de San Marcos no han destacado por su voracidad. Además, la rápida intervención de los servicios de Bomberos de Torredelcampo, así como la Policía Local y la Guardia Civil han evitado que se produjera un desastre de dimensiones mayores. El calor que azota a la localidad en estas fechas y el viento que ha soplado en algunos días podía haber propagado las llamas en Palomarejo, donde hay varias viviendas cerca de maleza seca.

En este sentido, la Junta de Andalucía ya prohibió que se realizaran barbacoas y cualquier tipo de quema agrícola como los rastrojos, dado que al no estar controlados podría propagar el fuego ocasionando alguna desgracia, aparte de la que ya es la que se produzca en el monte.

El silo de serrín de la fábrica de carpintería de la calle Porcuna, ardió.

SOLIDARIDAD Donativo en alimentación

Cáritas recibe ayuda de los supermercados Día

REDACCIÓN | El supermercado Día ha realizado una importante aportación de productos de primera necesidad a Cáritas Torredelcampo. La entidad, cuya gerencia se encuentra ubicada en Jaén, ha llevado hasta la localidad los productos necesarios para atender a las familias que se han quedado desprotegidas durante el periodo de cuarentena y las que ya había en un estado social más delicado. En estos tiempos en los que la desescalada está ya en nuestro día a día todavía cuesta trabajo volver a la normalidad debido a las pérdidas de empleo de muchas familias o los ERTEs en los que han entrado multitud de trabajadores en Torredelcampo. La donación paliará muchas situaciones.

Compartiendo proyectos
y con la vista puesta en el futuro,
desde Caja Rural Jaén impulsamos el crecimiento
y el desarrollo sostenible de Jaén en industria, agricultura,
calidad medio ambiental, innovación, cultura, deporte,
educación, comunicación, investigación y bienestar social.

Estamos tan comprometidos con Jaén
que formamos parte de ti

SOCIALMENTE RESPONSABLES

Más de **170 oficinas** a su servicio

CAJA RURAL JAÉN
www.ruralvia.com

ZONA DE RECREO Y CULTURA **500.000 euros de inversión entre Ayuntamiento y Diputación**

Mucho más en el Paseo 10 de junio

FRANCISCO REYES_ "Torredelcampo tiene una oferta espectacular para la gente que vive y desee vivir aquí. Son un espejo en el que mirarse para otros pueblos" **MODELO_** Pensado para la ciudadanía

Antonio J. Soler

TORREDELCAMPÑO | La tercera fase del Paseo 10 de junio está ya disponible para los vecinos de Torredelcampo. Javier Chica, alcalde de Torredelcampo, Francisco Reyes, Presidente de la Diputación de Jaén, Paqui Medina, vicepresidenta primera y la corporación municipal repasaron unas instalaciones que además son un patrimonio cultural por las cinco esculturas que ha donado la familia de Bartolomé Quesada Pancorbo y que son obras de José Galiano Pérez. El monumento a la Diversidad es obra de Antonio Quesada Maldonado. "Aprovechamos que Torredelcampo celebra sus 216 años como villa para poner en valor este parque en su tercera fase. Además, es una nueva zona verde que de momento solo tendrá precintada la zona de juegos por la Covid-19. Estamos hablando de una zona en la que la Diputación y el Ayuntamiento han realizado en conjunto una inversión superior a los 500.000 euros, como en otros espacios en los que la localidad se está dotando en los últimos años de este tipo de zonas. El esfuerzo de la Diputación por este esfuerzo con los municipios de menos de 20.000 habitantes es de agradecer para que podamos llegar a lograr estos espacios que también se hacen un homenaje a la diversidad", señaló Javier Chica.

El Paseo 10 de junio continúa mejorando para los vecinos con más cultura y respeto a la diversidad.

Zonas verdes, de juego para los más pequeños y de esparcimiento en la que la Diputación ha vuelto al volcarse con fondos con lo que crear una dotación que sigue haciendo crecer a Torredelcampo para ser más que una localidad dormitorio. "Esto permite ver dónde vamos con los recursos que la Diputación le aporta a los ayuntamientos y el cambio que se produce en los municipios. En este sentido, Torredelcampo es un claro ejemplo de ellos como modelo de pueblo pensando en la ciudadanía. El arroyo Santana es otro claro ejemplo como arteria verde y esparcimiento para contemplar cómo crece la localidad. Son muchos los que se quedan aquí a vivir además por la comodidad y las infraestructuras que tiene Torredelcampo. La oferta es espectacular para que la gente quiera vivir en nuestros pueblos y la gestión que se hace aquí es un espejo en el que mirarse", apuntó Francisco Reyes

MÚSICA

Concierto en el 216 aniversario de la villa a través de Campiña

REDACCIÓN | La pandemia que ha generado el Cornavirus no ha frenado a los artistas locales de Torredelcampo este año para celebrar el Día del Pueblo en su 216 aniversario. El consistorio contactó con alguno de ellos para realizar un vídeo que pudiera servir al menos para recordar esta fecha tan señalda y que en otras ocasiones se ha celebrado con la pasión que merecen en la localidad. Más de una hora y media de concierto a través de Campiña Digital y las redes sociales se emitieron ese día para que los torrecampeños tuvieran esa misma pasión que sus artistas a través de la música. Este año, no obstante, no ha podido ser, pero el próximo se esperará con más ganas para celebrarlo por todo lo alto.

IMPUESTOS SOBRE **BIENES INMUEBLES DE NATURALEZA URBANA, VEHÍCULOS DE TRACCIÓN MECÁNICA Y BIENES INMUEBLES DE CARACTERÍSTICAS ESPECIALES** 2020

PERIODO VOLUNTARIO DE PAGO
AMPLIADO HASTA EL
7 DE SEPTIEMBRE*
(del 1 de abril al 7 de septiembre de 2020)
* Periodo ampliado con motivo de la crisis del coronavirus

Contacte con nuestro **Centro de Llamadas**
902 079 907
953 248 082

Los avisos de pago le serán enviados una vez finalizado el estado de alarma

MÉTODOS DE PAGO
Con tarjeta, en el **Centro de Llamadas**
APP Mis Tributos
OFICINA VIRTUAL ABIERTA https://ofsgt.dipujaen.es
Más información en la web www.dipujaen.es/sgt
DIPUTACIÓN DE JAÉN
Cuídate, cuidándonos.

SCAPE ROOM Se mantiene en el calendario de actividades, pero sufrirá variaciones para adartarse con seguridad

Jornada de Multiaventura para retomar las actividades

RAMA_ "Las plazas son limitadas y los menores de 16 años deberán ir con un adulto" **CATACLISMO ZOMBIE__** "El importe de esta actividad será devuelto al ser suspendida"

Antonio J. Soler

TORREDELCAMPO | Las actividades de verano comienzan a llegar a la ciudadanía de Torredelcampo. Poco a poco y con todas las precauciones se van desgranando para que los vecinos de la localidad tengan la posibilidad de disponer de disfrutar del periodo estival tras superar el confinamiento de estas últimas semanas. Jorge Rama, concejal de Juventud, presentó ayer una que aglutinará a buena parte de los vecinos el próximo 18 de julio en el Llano de Santa Ana para participar en una jornada de multiaventura. "Las plazas son limitadas y los menores de 16 años tendrán que ir acompañados de un adulto. Este día es retomar, con todas las medidas de seguridad,la programación de actividades, siempre teniendo en cuenta las medidas de seguridad y aforo. Es necesario volver a la normalidad pero de forma responsable, asumiendo las indicaciones y recomendaciones de las autoridades sanitarias, para evitar rebrotes indeseados que nos llevarían a situaciones como las vividas en el Estado de Alarma", asegura Jorge Rama, que respecto a las actividades que se quedaron aplazadas como el Cataclismo Zombie señaló que el importe que pagaron todos los que se apuntaron les será devuelto. Eso si, el Scape Room continúa en pie, pero se readaptará a la nueva normalidad y a las medidas de seguridad.

Jorge Rama, en la presentación de la Jornada de Multiaventura.

PROTESTA

Un grupo de feriantes de la provincia se manifestó en Madrid

REDACCIÓN | Un numeros grupo de feriantes de la provincia de Jaén se ha manifestado junto a compañeros del resto del país en Madrid para pedir ayudas y que sus demandas sean antendidas. En Torredelcampo es uno de los sectotes más golpeado por la crisis y desde el consitorios de la villa se está trabajando para que todos los que quieran puedan instalar sus atracciones durante el verano en la localidad, con las medidas de seguridad y sanitarias pertinentes, para tratar de obtener algún tipo de ingreso en estos meses estivales, donde la población local no parece que vaya a movilizarse demasiado a algún lugar de vacaciones. Será un momento para aprovechar a divertirse en casa.

PROYECTO Subirían los ingresos del agricultor y del medio ambiente

El olivar torrecampeño, laboratorio agrónomo que multiplicaría beneficios

PRODUCTIVIDAD_Luis Parras lidera un proyecto de la Universidad de Córdoba para diversificar los cultivos en las calles de los olivares con avena, lavanda y azafrán

Antonio J. Soler

TORREDELCAMPO | Torredelcampo se ha convertido con su olivar en laboratorio experimental. La Universidad de Córdoba está llevando un estudio financiado por el Programa Horizonte 2020 de la Comisión Europea que está enfocado en la búsqueda de cultivos que diversifiquen la productividad de la tierra en cada zona. En los campos de olivos torrecampeños se está sembrando avena, para realizar este estudio y la rentabilidad del terreno ha aumentado. Incluso, la erosión de la tierra ha disminuido con esta siembra que llega a producir cerca de 3.000 kilos de avena por hectárea, según los datos de que arrojan el proyecto europeo Diverfarming en Andalucía. Por si fuera poco la siembra en las calles de los olivares provocan una mayor reducción de las emisiones de carbono, da más cobertura al suelo, tiene un contenido de biomasa elevado, los suelos consiguen más materia orgánica y con ello más fertilidad dentro del olivar tradicional.

El bajo precio del aceite de oliva en estos momentos abre la puerta de par en par a tener una solución con la diversificación de cultivos porque con la avena, lavanda o azafrán se generaría una segunda cosecha tras la del olivar, además de los beneficios medioambientales .

El grupo de investigación de la Universidad de Córdoba está compuesto por Beatriz Lozano, Luis Parras y Manuel González que también están ensayando con lavanda, cuya cosecha llegará en breve y las previsiones productivas son también altísimas. En el proyecto también hay otras universidades que están aportando sus avances como son la Politécnica de Cartagera y otras de Italia, Alemania, Hungría, Suiza, Paises Bajos y Reino Unido. También hay que añadir los centros de investigación de España, Finlandia e Italia, ASAJA y empresas españolas junto a otras transalpinas, holandesas, finesas, húngaras y alemanas.

Los campos de cultivo torrecampeños se han convertido en u n multiplicador de productos.

MEDIDAS El consistorio es prudente para evitar cualquier rebrote

Los campos de cultivo torrecampeños se han convertido en u n multiplicador de productos.

El Coronavirus también se lleva la Feria de Santa Ana, que se supende en 2020

SUSPENDIDA_Javier Chica adelantó en Torredelcampo TV que no habrá el 22 de junio **JUNTA**_Recomienda que se eviten este tipo de aglomeraciones en julio y agosto

Antonio J. Soler

TORREDELCAMPO | Lo adelantó el alcalde, Javier Chica, en la entrevista que mantuvo con el director del Grupo Vivir, Antonio Ocaña, el 22 de junio. No habrá Feria de Santa Ana en 2020. Las recomendaciones de la Junta de Andalucía de evitar este tipo de aglomeraciones en julio y agosto para evitar contagios y rebrotes por COVID 19 ha llevado al consistorio torrecampeño a tomar una decisión que ya otros ayuntamientos de la Campiña o la Loma tomaron hace unos días.

En la mañana del 23 de junio, el ayuntamiento emitió una nota de prensa en la que confirmaba todos los extremos que Javier Chica explicó ante las cámaras de Vivir Torredelcampo TV. Los días en los que se celebrarían las fiestas serían del 23 al 27 de julio, pero aunque la nueva normalidad ya está entre todos, el riesgo continúa latente. La prudencia, en este sentido, es la mejor vacuna y desde el Ayuntamiento de Torredelcampo siempre se ha mantenido al máximo en cada acto por pequeño que sea.

La clave

Algunas atracciones durante el verano

Javier Chica adelantó también que se está estudiando la posible instalación de algunas atracciones en zonas de la ciudad, de manera permanente en verano "para ofrecer una oportunidad de facturación a estos empresarios y además permitir una alternativa de ocio".

MARIFRÁN CARAZO **Las considera inviables**

No habrá autovías Andújar-Jaén ni Torredonjimeno-El Carpio

El PSOE de Jaén ha calificado el anuncio de la Consejería de Fomento de 'gran estafa' a los pueblos de la provincia

REDACCIÓN

TORREDELCAMPO | No habrá autovía entre Torredonjimeno y El Carpio ni entre Andújar y Jaén a corto y medio plazo. Habrá solo arreglo del firme en ambas vías, algo que en el caso de la A-311 ya se está haciendo. La rehabilitación integral del firme, unido a una reordenación y reducción de los accesos y la construcción de más diez kilómetros de tercer carril para vehículos lentos se postulan como la solución más óptima para mejorar a corto-medio plazo la seguridad vial y la capacidad de las carreteras A-306, que conecta El Carpio con Torredonjimeno; y la A-311, que une Jaén con Andújar por Fuerte del Rey. Así se lo ha trasladado la consejera de Fomento, Infraestructuras y Ordenación del Territorio, Marifrán Carazo, a los alcaldes de los municipios por donde discurren dichas carreteras.

Jesús Estrella, en Andújar.

Los estudios de viabilidad encargados por la Consejería concluyen que estas medidas son más viables social y económicamente de ejecutar a corto-medio plazo y que serían totalmente compatibles con un posterior desdoble, cuyo coste se dispararía a los 270 millones de euros, en el caso de la A-311; y los 450 millones de euros si se asumiera en la A-306.

Los alcaldes del PSOE han recibido la noticia como un jarro de agua fría en la reunión mantenida con la consejera en el que se ha puesto de manifiesto que la opción de hacer la autovía no es viable "ni social ni económicamente". Ante este anuncio, el PSOE de Jaén denuncia que la Junta acaba de confirmar su "gran estafa" a la provincia y especialmente a los municipios de los ejes Jaén-Torredonjimeno-El Carpio y Jaén-Fuerte del Rey-Andújar, a los que acaba de anunciar que renuncia a ambas autovías a cambio de realizar obras-parche.

Breves

XXV ANIVERSARIO

La Resurrección aplaza actos y cultos

REDACCIÓN | La Hermandad de la Resurrección ha aplazado hasta septiembre y octubre los actos y cultos extraordinarios con motivo del XXV aniversario de Nuestra Reina de la Paz, previstos en junio.

DEPORTES

El CD Hispania hará su Campus en agosto

REDACCIÓN | El CD Hispania está trabajando ya para tener todo disponible para acoger un año más a los niños con todas las medidas de seguridad necesarias en el Campus de verano. "Normalmente, lo organizamos para el mes de julio pero estamos a la espera de conocer todas las pautas sanitarias y ponerlo en marcha en agosto", dice Jero Montiel.

PREMIADOS

Concurso 'Mi familia es especial"

REDACCIÓN | Hace unos días se ha llevado a cabo la entrega de los PREMIOS del concurso "MI FAMILIA ES ESPECIAL", en la salón de actos del Espacio Joven -Casa de la Juventud. Enhorabuena a todos!!

ABOGADOS OSUNA

El hijo de Carlos Baute explicará la demanda contra su padre en la localidad

REDACCIÓN | El bufete de abogados Osuna de Torredelcampo llevará la demanda contra el cantante venezolano Carlos Baute. La demanda contra el artista proviene de su hijo, afincado en Jaén, y que atiende al nombre de José Daniel Baute. El demandante explicará en la localidad torrecampeña todos los detalles de la demanda en breve.

Los abogados del bufete de la localidad torrecampeña han presentado un escrito contra el cantante, que ha sido requerido por diez días para que se defienda en un juicio de alimentos promovido por su hijo, que reside en la provincia de Jaén. La demanda que ahora se presenta es distinta a la que en su día solicitaba José Daniel y que atendía a daños morales.

el mundo en casa

Fibra 300 Mb simétricos + **Televisión** + **Teléfono Fijo**

Contrata con nosotros este mes y te instalamos un

segundo punto wifi GRATIS

Desde **34.99€/mes**

*24 meses de permanencia

CampiñadiGital

+ info: **953 34 40 80**

TORREDONJIMENO [Caballero de Gracia, 57] · **TORREDELCAMPO** [Pintor Manuel Moral, 20] · **JAMILENA** [Iglesia, 4 Local]