Nº12 | Noviembre de 2018

ViViR Jamilena

POLÍTICA LOCAL El PSOE se sale del pleno, según su portavoz por los insultos recibidos P3

Nueva bronca en el pleno a cuenta de una fiesta en la piscina

REPROCHES_Una pregunta sobre una fiesta privada en el recinto de la piscina fue la gota que colmó el vaso en el pleno de la pasada semana. **SALIDA DE CONCEJALES**_Los ediles del PSOE abandonaron la sesión al sentirse insultados mientras que el PA se quejaba de la 'mala intención' de la pregunta

La cofradía de Nuestro Padre Jesús estrena junta

Antonio Jesús Liébana y su equipo (con algunas novedades y manteniendo parte de la junta anterior) toman las riendas, oficialmente, de la cofradía del Patrón de Jamilena. P9

Sumario

Suplemento especial
A punto el inicio de la campaña de aceituna
P 10 a 14

Dimisión
El concejal Pepe Checa se va "harto de los socios del PA"
Crispín Colmenero explica en una entrevista que Checa se va "porque no aguanta más a los compañeros del pacto"

Entrevista

Maestra P16
Ana Castro se jubila tras 30 años de docencia y 18 en Jamilena

La dos

Campiña Digital, S. L.
Administrador José Madero Montero

ViVir
Redacción Javier Parra Lara
Imagen Javier Parra Lara
Comerciales Carmen Martín Tlf: 684 450 316

Dirección Calle Párroco Domingo Pérez, 17. Jamilena. Jaén.
Redacción redacción@campinadigital.es
Teléfono 953 34 40 80 **Depósito legal** J 316-2018
Web www.campinadigital.es
Publicidad carmenmartin@campinadigital.es

Tirada controlada por PGD
Impreso en papel 100% reciclado

Imprime Periódicos Gratuitos VIVA S. L. ; Grupo Publicaciones del Sur S. A. **Consejero delegado** José Antonio Mallou **Director de Expansión** Joaquín Ladrón de Guevara

Tribuna

¿Ciudad o pueblo?

Verónica Oblaré

¿Cuántas veces hemos escuchado la historia de algún vecino que deja el pueblo de toda la vida para probar suerte en la gran ciudad? Miles de veces. Pero lo cierto es que en los últimos años está ocurriendo el fenómeno contrario. Hay personas que prefieren dejar el estrés de la urbe para vivir una vida tranquila en un pueblo de los alrededores.

Vivir en una gran ciudad tiene varias ventajas:

-El principal motivo por el que la mayoría de personas viven en la ciudad es la cantidad de ocio del que dispones. Después de una semana de trabajo, puedes disfrutar de millones de opciones como ir al cine, al teatro, probar un restaurante nuevo o salir de copas con los amigos/as a un local de moda.

-Los servicios con los que cuenta una ciudad serían un punto muy importante a tener en cuenta; desde universidades, hospitales o transporte son determinantes para una vida familiar y un estilo de vida movido.

-En una ciudad gozas de más anonimato que en un pueblo, ya que dispones de más libertad y siempre puedes conocer a gente nueva.

Por el contrario, vivir en un pueblo es igualmente beneficioso para tu calidad de vida por las siguientes razones:

- Desconectas y disfrutas más del entorno. Seguramente podrás dormir mejor y trabajarás más relajado. El poco ruido y la paz que se respira en un pueblo hacen que tu calidad de vida aumente.

-L a conexión con la naturaleza también es un punto a favor. La mayoría de pueblos están rodeados de montañas, valles o playas donde puedes pasear y tomar hábitos de vida saludables como el deporte. Además, de otro tipo de ocio como son las acampadas, senderismo o el cuidado de la naturaleza.

-La comida es mejor y más sana. Los comercios locales te proporcionan frutas y verduras con menor cantidad de aditivos y complementos artificiales por lo que la frescura y calidad de los mismos incidirán en tu salud.

Como sabréis no todo es color de rosa en ambos casos. Por lo que contamos con una serie de desventajas que nos harán pensarnos dos veces dónde establecer nuestra residencia.

El ruido, las prisas , el estrés y la contaminación es el ambiente que se respira en la ciudad, además también se caracterizan por la poca amabilidad y hospitalidad de las personas que te encuentras por la calle. No pienses que todas tienen buenas intenciones o que te ayudarán de forma desinteresada.

La decisión depende de tu estilo de vida y preferencias; cada uno debe poner sus prioridades en una balanza.

Imagen del mes

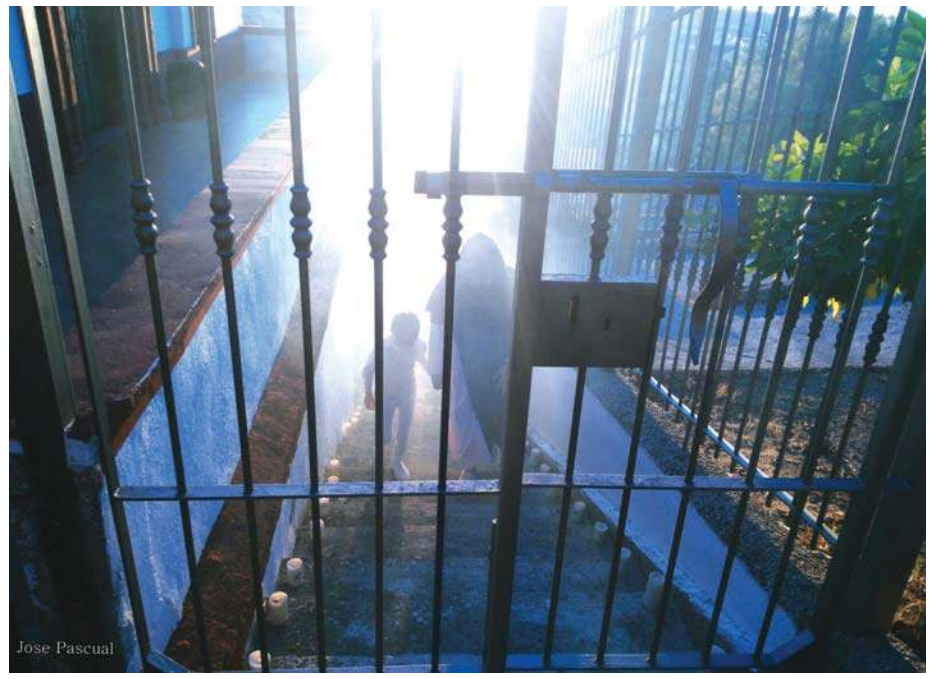

La noche de los difuntos

Jamilena conmemorará a sus difuntos el próximo 1 de noviembre, asistiendo al cementerio para rezar a las almas de quienes abandonaron este mundo. Los más jóvenes, celebrarán Halloween disfrazados por las calles de la localidad.

Cambio de hora

Javier Parra

Volvemos al cambio de hora, a tener que cambiar uno a uno todos los relojes que no se cambian automáticamente gracias a la digitalización que gracias a la tecnología y la nueva era hacen que ahorremos el segundo que tardamos en realizar el cambio, pero que tanto agradecemos.

Pero, ¿ es realmente beneficioso el cambio de hora?

Esta tradición nace en la Primera Guerra Mundial, donde se buscaba para aprovechar la luz solar, efecto que han seguido alrededor de unos 70 paises en todo el mundo. En España concretamente, en un principio este cambio de hora no convencía, por lo que no se realizó hasta varios años más tarde, cuando la medida se generalizó como consecuencia de la gran crisis del petroleo.

Pero este ahorro energético realmente nunca ha sido demostrado, hoy en día no está claro que suponga este supuesto ahorro, ya que los estudios actuales apuntan que hay un mínimo de ahorro, que la Unión Europea estima entre el 0.5 y un 2.5%.

Lo que si se ha demostrado, son los efectos que en el sur humano que supone este cambio de horario, puesto que según ha demostrado varios estudios en la Seguridad Vial, demostraban que el día que se ajusta el reloj y las dos o tres jornadas siguientes hay más accidentes de tráfico.

Lo que si es verdad es que a nivel orgánico del propio cuerpo humano, no se han demostrado que esos cambios ocasionen ningún tipo de trastorno o dolencia, si no más bien, algún tipo de molestia por el pequeño desajuste, como tener apetito antes, llegar temprano o tarde al trabajo en las personas más despistadas, pero nada que demuestre algún tipo grave en el desajuste.

Aunque este tipo de desajustes si es cierto que se marca más en personas de mayor edad o en niñox.

Lo que genera gran debate es que tras la ebolición del cambio de horario, los paises podrían llegar a elegir su zona horaria, creyendo que el horario de invierno es el más ajustado a las hora de luz solar, dejando más tiempo para dormir, debido a que anochece antes, y en el verano se alargan más los días.

Pese a eso, entre los paises seguirá generando el gran debate de si los cambios de horario son efectivos o no, si de verdad generan un ahorro energético o la forma de poder aprovechar más el día gracias a la obtención de más tiempo de día que de noche, quedará por ver que pasará en España sobre este tema.

Carta Pastoral

Domund 2018: “Cambiemos el mundo desde Jaén”

Amadeo Rodríguez. Obispo de Jaén.

Os escribo para compartir con vosotros un asunto de especial interés. Os pido, por eso, que no lo acojáis como uno más entre tantos de los que os vamos a hablar en estos días de comienzo de curso pastoral, aunque todos sean importantes. Cuando hablamos del DOMUND entramos en un asunto muy esencial, y en un terreno que nos sitúa en lo más específico de la Iglesia, en la Misión ad gentes. Hablamos del envío de Jesús en estado puro: “Id a anunciar el Evangelio por todo el mundo”.

Como sabéis, en estos tiempos hablamos mucho, y hacemos bien, de una Iglesia en salida, y acogemos esta invitación como una hermosa novedad. A veces da la impresión de que se olvida que la Iglesia siempre ha estado en salida. Lo ha hecho en cada época de su historia, aunque no siempre lo haya manifestado de un modo muy explícito. Hasta hace poco ser Iglesia en salida era fundamentalmente labor de los misioneros y misioneras, enviados por las Diócesis y por las Congregaciones religiosas a evangelizar en zonas en las que aún no había calado a fondo la siembra del Evangelio. Los misioneros iban a lo que llamábamos tierra de misión. En realidad, aún hay muchos lugares y zonas del mundo que necesitan el envío misionero, ahora sobre todo para el apoyo en su crecimiento de la implantación de la fe; pues hay comunidades cristianas a las que aún les faltan recursos.

La labor de los misioneros y misioneras siempre tiene un objetivo: llevar a Cristo y su Evangelio para que dé vida en el corazón de cuantos le conozcan y crean en él. Lo llevan con la creatividad y novedad apostólica de la Iglesia, que sigue apostando por el bien y la salvación de las personas en todos los lugares y situaciones. Por eso, desde la misión del anuncio de Jesucristo se ofrece dignificación humana y social. La misión lo que pretende siempre es cambiar el mundo, hacerlo mejor, más digno y justo, hacerlo Reino de Dios.

“Cambiar el mundo” es el lema certero con el que se presenta este año la Jornada Mundial de Misiones, mes misionero por excelencia. Con audacia OBRAS MISIONALES PONTIFICIAS, guiada en España por nuestro querido Don Anastasio Gil, ha encontrado este significativo lema, y en su cartel han recogido todo lo que la Iglesia hace a través de sus misioneros y misioneras para cambiar el mundo. El misionero saca la fuerza y la imaginación para cambiar el mundo de su condición de “discípulo” que siempre lleva en el corazón la pasión misionera por la transformación de, la humanidad, sintiéndose enviados porJesucristo, al que conoce y ama.

No obstante, esta llamada universal del DOMUND es una responsabilidad de todos en la Iglesia. Los miembros del pueblo de Dios estamos llamados a sentirnos misión, a llevar la misión como lema de vida. De un modo especial, en este octubre misionero, que será un mes también sinodal, el Papa Francisco invita a los jóvenes a encontrar en su corazón el tesoro de ser misioneros. Por mi parte, invito a todos cuantos os llegue la noticia de esta iniciativa de la Iglesia, y en especial a cuantos compartís fe y vida asiduamente en la Eucaristía del domingo en vuestras comunidades cristianas a que os suméis de corazón a esta iniciativa universal de la Iglesia, la de ir poco a poco cambiando el mundo con todos los medios a nuestro alcance. Pero, este año, hacedlo conscientes de que la motivación que nos mueve a todos en la acción misionera no es otra que darle una nueva impronta evangélica a la Iglesia, servidora del mundo.

No obstante, no lo olvidéis, el DOMUND necesita que nuestro corazón creyente esté profundamente arraigado en Cristo. Sólo en Jesucristo crecerá nuestra generosidad para darnos cuenta de que hemos de ser el apoyo de nuestros misioneros, avanzadilla de todo el bien que la Iglesia hace inter gentes. Esa generosidad ha de empezar por nuestro apoyo espiritual a su misión. El Obispo desea, de todo corazón, que nuestra Iglesia diocesana coopere económicamente con la Iglesia misionera. Será así como participaremos, como Iglesia misionera, en un cambio del mundo. Apoyemos económicamente la misión de tantos hombres y mujeres, sacerdotes, consagrados y laicos que realizan, desde su conciencia misionera bautismal, la maravillosa tarea de evangelizar. Cambiemos el mundo con generosidad desde Jaén, desde la Diócesis de Jaén.

Actualidad

Pedro Bruno entrega los diplomas al alumnado de un curso de Fitosanitarios P5

El PSOE de Jamilena elige a su candidato para las elecciones del 2 de diciembre P6

PREGUNTA DEL PSOE Una cuestión del grupo socialista sobre una fiesta en la piscina enciende unos ánimos ya de por sí caldeados

El pleno termina en pataleta, cruce de insultos y abandono del PSOE

FIEST PRIVADA_ Una pregunta por una fiesta en la piscina, detonante de la tangana

EN LA CALLE_ A la salida del pleno continuaron los insultos y la afrenta entre ediles

AVISO_ Colmenero, que advirtió de las normas a seguir, fue de los primeros en llamar tonto a Mercado

Javier Parra

JAMILENA | El ambiente ya de por sí enrarecido del pleno del pasado 25 de octubre terminó roto tras la pregunta del PSOE al alcalde sobre quién había dado permiso y quién había pagado una comida en el recinto de la piscina en la que había estado presente el concejal del PA, José Antonio López. Con la respuesta de éste último, los concejales socialistas se sintieron insultados y abandonaron el pleno, con escenas de tensión porque incluso llegaron a encararse algunos de los miembros de la corporación

Y todo ello a pesar de que el alcalde, Crispín Colmenero comenzó el pleno informando a los presentes sobre la regulación y control que debían seguir los asistentes ante los gritos e insultos que ya se venían produciendo en sesiones anteriores. Sin embargo esa llamada al orden no consiguió convencera los miembros de la corporación.

El grupo Socialista abandonando el pasado pleno ordinario en Jamilena. VIVIR JAMILENA TV

Ni siquiera el propio Colmenero respetó sus recomendaciones: a pocos minutos de empezar la sesión el alcalde ya había llamado tonto al portavoz socialista.

Incluso la historia pudo acabar peor, ya que tanto la Policía Local como el concejal de festejos, Tomás Liébana, tuvieron que salir a la calle para evitar que el asunto llegara a las manos, puesto que en la puerta del auditorio siguieron las voces.

De nuevo las malas formas y la sensación de enfrentamiento personal más que político volvieron a ser los protagonistas de una sesión ordinaria en la que los asuntos del orden del día quedaron en un segundo plano: la modificación en la inclusión del inventario de bienes solares en la calle Eras y la Calle Virgen de los Dolores, el reconocimiento de créditos de los presupuestos ordinarios de 2018 o la salida del concejal de Cultura de la localidad, Pedro José Checa.

Dimisión

Pepe Checa deja el actade concejal "harto del PA"

El pleno debatió la salida del concejal del PP, José Checa, que este mes de octubre ha presentado su dimisión. Las explicaciones las dio en una entrevista en Vivir Jamilena TV el propio alcalde: "ya no aguanta más. Pero no por mí o por nadie del Partido Popular. No aguanta más por los compañeros del pacto". "Lo tienen controlado y fiscalizado al 100%", añadía el alcalde .

ASISTENCIA También de Juan Balbín y Crispín Colmenero

Pedro Bruno entrega los diplomas al alumnado de un curso de Fitosanitarios

ALUMNADO_ 20 beneficiarios han disfrutado de este curso que les dotará del nivel cualificado en Aplicación de Productos Fitosanitarios

Redacción

JAMILENA | El pasado 22 de octubre se celebró en el auditorio municipal de Jamilena la entrega de diplomas al alumnado de un curso de Aplicación de Productos Fitosanitarios. Al acto asistieron el concejal de Agricultura, Ganadería y Medio Ambiente Pedro Bruno, junto con el alcalde de Jamilena Crispín Colmenero y el Delegado Territorial de Agricultura y Desarrollo Rural de la Junta de Andalucía, Juan Balbín. Esté curso está organizado por la Diputación de Jaén, en colaboración con la Junta de Andalucía, dentro del Plan de Formación en Nivel Cualificado de Fitosanitarios.

Como explicaba Pedro Bruno, "han sido 20 beneficiarios de este curso, realizando el objetivo de estos cursos por los diferentes pueblos, que es ni más ni menos que dotar de esta herramienta que les permita, ya no solo el poder manipular los productos fitosanitarios y retirarlos, sino también el que aprendan como manejarlos, que producto es el más adecuado dependiendo de las plagas y economizar ya no solo lo que es el producto, sino también respetando el medio ambiente, usando las cantidades adecuadas de plaguicidas para tratar esas plagas y no erosionar el medio ambiente con el abuso de esos productos.

Por otro lado, Juan Balbín, ha aclarado que, "el nivel básico se hace cada vez menos, porque el cualificado es el más importante, primero porque permite ir a comprar a cualquier almacén productos de este tipo, portando el carnet, debido a que, sin él, estos productos están prohibidos bajo multa, además de poder realizar con el todo tipo de tareas.

También Crispín Colmenero, alcalde de Jamilena, ha detallado que, "con respecto a otros cursos realizados anteriormente, este curso ha superado con creces el número de asistentes que han participado en él. El alumnado se han tomado este curso con mucho ahínco y dedicación, pudiendo poner en práctica todo lo aprendido. Por lo que la entrega de estos diplomas es muy importante para estas personas que se dedican al campo y quieren aprender cómo tratarlo y cuidarlo día a día".

CONCIENCIAR En el uso de productos con certificación ecológica

Charla para conocer los peligros en el uso de productos en el hogar

Luis Torres, inspector de Sanidad, expuso el peligro de los productos tóxicos y sus alternativas

Redacción

JAMILENA | El pasado 19 de octubre se celebró en el Centro de Adultos de Jamilena una charla para conocer los peligros tóxicos de los productos del hogar. Esta charla viene enmarcada dentro del programa de salud ambiental de la Junta de Andalucía, con el nombre de "Seguridad química".

Como explicaba Luis Torres, Inspector de Sanidad, "muchos de los estudios achacan el aumento de canceres a la exposición a este tipo de productos potencialmente peligrosos que los venimos utilizando diariamente, ya que se tratan de productos químicos como colonias, cosméticos o plásticos".

Sobre la importancia de estas charlas Torres ha detallado que, " se trata de exponer y concienciar a la gente de los productos de su alrededor, siendo esto una charla informativa y que se sepa el peligro en el que estamos expuestos, para así poder dar una serie de pautas de alternativas en el uso de otros productos de origen natural y tras esto que ellos decidan".

Este tipo de productos pueden ser reemplazados por otros que contengan menos tóxicos perjudiciales para nuestro cuerpo, como es el caso de cambiar el plástico por el vidrio, el uso de cosméticos de utilización ecológica o detergentes que contengan también este tipo de certificación.

INTERVENCIONES 113 incidencias de la Policia Nacional

Riña con protagonistas de Jamilena y Martos en la Feria de San Lucas

Redacción

JAMILENA | La Policía Local y Policía Nacional intervinieron el pasado 14 de octubre, en la feria de San Lucas de Jaén, en un "riña multitudinaria" en una churrería del recinto ferial producida alrededor de las 5,45 horas de la madrugada, entre dos grupos de jóvenes de Jamilena y Martos, según fuentes de ambos cuerpos de policía. En esta riña fueron identificadas 13 personas como responsables de la alteración del orden público, que fueron además denunciadas por infracción de la Ley de Protección de la Seguridad Ciudadana.

A parte de este hecho, la Policía Nacional ha registrado alrededor de 113 incidencias, destacando cinco detenciones por robo y atentados a la autoridad. Por su parte, los voluntarios de Protección Civil han llevado a cabo 238 intervenciones, lo que deja una de las ferias con menos números de intervenciones, comparada con la pasada feria del 2017, donde se registraron un total de 301 actuaciones.

Juan Carlos Ruiz, concejal jienense ha señalado de "encomendable y muy satisfactoria" la labor de prevención y control en materia de protección civil, además de resaltar que esta feria, "ha sido una de las más seguras de los últimos años". Cabe apuntar que la "riña multitudinaria" se convirtió en viral a través de las redes sociales.

DIVISIÓN_ En tres tramos de edades

Crispín Colmenero habla sobre los planes de empleo

EMPLEO_Colmenero recalca la solicitación de una subvención de 83.610 euros para dar trabajo durante 6 meses a 11 beneficiarios de la localidad

Redacción

JAMILENA | El pasado mes de octubre, Crispín Colmenero, alcalde de Jamilena, visitaba el plató de Vivir Televisión para abordar diversos temas como el empleo.

Como explicaba Crispín Colmenero, "tenemos un plan de empleo, otorgado por la Junta de Andalucía, para el 2018, donde hemos solicitado una subvención con 83.610 euros, donde estará dividido en tres planos, con edades comprendidas entre los 18 y 29 años, con 38.122 euros. El plan de mayores de 30 años, que ronda las edades entre 30 y 44 años, con 23.925 euros y por último, un plan nuevo que han sacado este año, que va de las edades entre 25 y 54 años, que por primera vez vamos a recibir 21561 euros".

Con la distribución de este dinero, Colmenero ha resaltado que, "los contratos habría que hacerlos de 6 meses obligatoriamente, por lo que habrá menos gente que pueda optar a trabajar, pudiendo solamente contratar a 11 personas y atendiendo a las necesidades del Ayuntamiento, priorizando las ayudas a domicilio, para personas que no pueden salir de su casa, por motivo de algún tipo de enfermedad y reforzar la administración del Ayuntamiento con un auxiliar administrativo".

También Colmenero quiso recalcar la necesidad de personal de obras en la localidad, "sobre todo de mantenimiento, albañiles prácticamente no tenemos, priorizando con tres albañiles que se elegirá en conjunto con un pintor, un electricista y un conductor de camiones".

En resumen, de estos puestos de trabajo, se dividirá en cinco puestos de trabajo para el primer tramo de menores de 30 años, que trabajarán por seis meses. Para la segunda fase, de mayores de 30 años, se contratará tres albañiles por 6 meses y por último, el plan de 18 a 54 años, con tres trabajadores que se dedicarán al trabajo de mantenimiento.

ELECCIONES AUTONÓMICAS_ 2 de diciembre

El PSOE elige a su candidato al Parlamento Andaluz

JAMILENA | "Una candidatura ganadora, una candidatura potente y, desde luego, la mejor candidatura que se va a presentar en la provincia sin ninguna duda", así definía la lista completa de candidatos por el PSOE provincial al Parlamento andaluz el secretario provincial de esta agrupación, Francisco Reyes. La candidatura, encabezada por Ángeles Férriz, ha sido elaborada a partir de las propuestas hechas llegar por las 110 agrupaciones de la provincia, que reunieron a sus asambleas entre el 20 y el 23 de octubre pasados.

En Jamilena han celebrado la Asamblea en un proceso con listas abiertas y encabezada por Cristina Liébana Barranco y Rafa Liebana, junto a otros compañeros como Angeles Ferriz, Jacinto Viedma y Felipe López.

De los 47 miembros del grupo socialista en el Parlamento de Andalucía, seis representan a la provincia de Jaén.

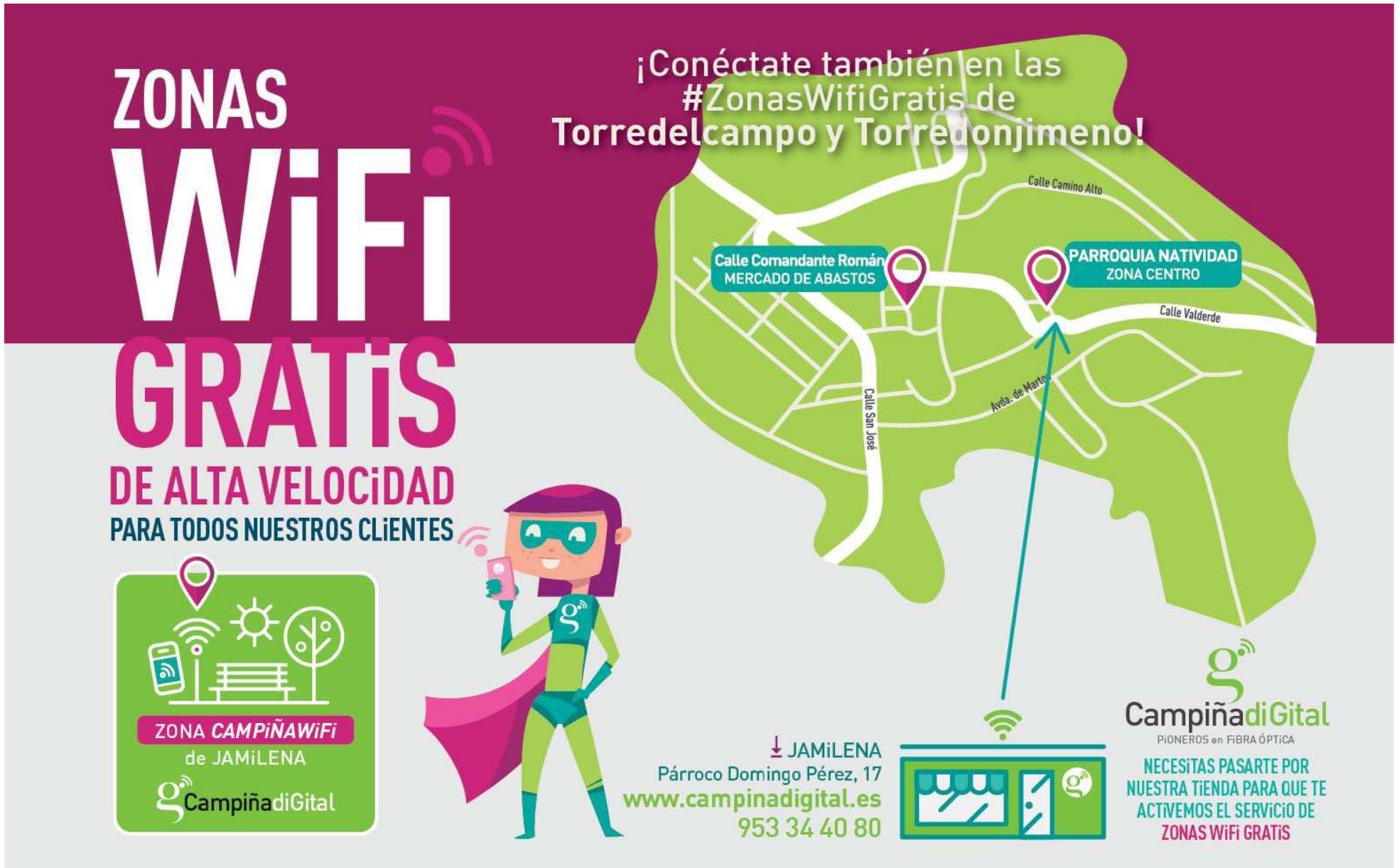

AFECTADOS Jamilena entre las localidades que hacen frente a un precio "altísimo" del agua

El problema del subsistema del Víboras afecta a 57.000 vecinos

GASTOS_Ha pasado de 25.392 euros en el año 2011 a más de 400.000 euros en 2018. Esto ha hecho que los alcaldes reinvindiquen que el Gobierno y la CHG den vía libre a inversiones para acabar con este problema

Redacción

JAMILENA| La subdelegada del Gobierno en Jaén, Catalina Madueño, ha indicado que trasladará y abordará con la presidencia de la Confederación Hidrográfica del Guadalquivir (CHG) el problema del subsistema del Víboras que afecta a 57.000 vecinos de los municipios de Martos, Torredonjimeno, Torredelcampo y Jamilena, que están haciendo frente a una precio "altísimo" del agua y que corren el riesgo de que se vea afectado el suministro si no se acometen actuaciones urgentes.

"Es una cuestión que se la vamos a plantear al presidente de la Confederación", ha dicho Madueño, y ha añadido que los ciudadanos de estos municipios merecen tener un abastecimiento "sin las incertidumbres que tienen por las actuaciones que ahora mismo sería bueno realizar", y además debe de alcanzarse un abaratamiento del recibo porque "el precio que están pagando es altísimo".

Las únicas captaciones disponibles en la actualidad son los recursos de agua que aporta el manantial de Chircales y el que procede de uno de los sondeos de Gracia Morenita. Desde que en el año 2013 se produjera el hundimiento de una de las galerías por las que discurren las conducciones, el incremento del precio del agua que pagan los vecinos de este subsistema ha crecido de manera exponencial.

Ruenión de la subdelegada del Gobierno el pasado mes de octubre.

Sólo el gasto de consumo eléctrico para la puesta en marcha de los sondeos, ha pasado de 25.392 euros en el año 2011 a más de 400.000 euros en 2018. Los alcaldes vienen reivindicando año tras año que el Gobierno y la CHG den vía libre a inversiones en este subsistema para acabar por el problema, sin que hasta el momento se haya obtenido respuesta.

La CHG tiene sobre la mesa una propuesta de convenio remitida por la Diputación de Jaén donde está se compromete a financiar 720.000 euros para mejorar esta red de suministro. La firma de este acuerdo permitiría asimismo el acondicionamiento por parte de la Administración provincial de una galería que lleva agua hasta la ETAP de Martos y que actualmente, debido a su deterioro, obliga a bombearla desde el sondeo de Gracia-Morenita, desde el que se nutren estos cuatro municipios.La reparación de esta galería supondría dejar de utilizar el sondeo de Gracia-Morenita, lo que conllevaría un importante ahorro en el coste de la electricidad que se paga para el funcionamiento del mismo.

RECITAL Para la humanización sentimental

La poesía como fuente de expresión emocional

Poeta "Milmayos". J.P.L.

JAMILENA | El poeta venezolado "Milmayos" celebró en el Auditorio Municipal de Jamilena un recital dedicada a la expresión emocional a través de la poesía.

Con este recital pretende dar a entender la importancia de la expresión artística y emocional de los seres humanos y demostrar que la escritura no ha pasado de moda, sino todo lo contrario, que sigue siendo el principal medio expresivo usado por las personas. Como explicaba Milmayos, " la poesía es un elemento muy importante para humanizarnos porque lamentablemente todos sabemos la gran deshumanización que hoy por hoy se vive en el mundo, por culpa de la crueldad y los males a los que la sociedad se ha aconstumbrado, ejerciendo en nosotros una muy mala forma de vida".

El escritor aprovechó para detallar que la poesía sirve para " entrelazar lazos y crear un mundo más unido, que deje a un lado tantas divisiones de todo tipo, raciales, religiosas, sociales... por lo que es necesario que el mundo se configure a través de la escritura, de la fuerza de la expresión a traves de este medio tan facil de usar y de aprender, como es mostrar cada sentimiento, cada emoción, cada problema o dificultad a través de la escritura de un poema".

El escritor se encuentra actualmente estudiando un doctorado de educación, cuya tesis doctoral hace referencia al poder educativo de la poesía, ya que como explicaba el escritor, "en las aulas de muchos lugares de América y Europa, se le ha renegado el lugar que debería tener este tipo de escritura emocional, considerándola como una pariente pobre y apartándola de los estudios que actualmente se da en las escuelas, siendo necesario que los educadores, donde entran también los padres y madres, reconozcan el papel que tiene la poesía en la humanización y que los niños y niñas no vean esto como algo aburrio, sino todo lo contrario".

Anúnciate en ViViR
Prensa gratuita
Web
TV
48.000 periódicos repartidos casa por casa
Presencia, de momento, en 10 municipios de la provincia
Ediciones digitales con más de 6.000 visitas diarias
El grupo de comunicación con más difusión de la provincia
Contacta con nosotros 684 45 03 16

Si AÚN NO ERES CLiENTE DE *CAMPiÑA*, Y TE ViENES CON NOSOTROS, TE DAMOS UN AÑO DE TELE GRATiS

12 MESES SiN CARGO

100 CANALES PARA TODA LA FAMiLiA

Incluyendo Disney, Nickelodeon, TNT, FOX, Comedy Central, MTV, Historia, Iberalia, Torole, Cocina, National Geographic, Real Madrid TV, ...

¡ Y en exclusiva el CANAL LOCAL de tu pueblo: ViViR TV !

1. Pásate por nuestras tiendas
2. Contrata servicios de casa (fijo o internet)
3. Te llevamos todos estos canales a tu hogar
4. Enciendes tu mando y los disfrutas !!!!
5. ... y llévate además uno de estos 2 regalos

ANiVERSARiO
CampiñadiGital
10 AÑOS CONECTADOS CONTiGO

Altavoz BOLFING
Bluetooth. 3W de potencia
Manos libres y ranura para tarjetas micro SD de hasta 32GB

Mochila HALNOK
Poliéster 600D. Impermeable y salida de auriculares. Salida USB

Contrata con nosotros tu línea móvil:
Ilimitada + 3Gb por solo 21,95/mes
y llévate este móvil Gratis: *Wiko Lenny 5*

Por solo 4,65/mes más
llévate un:
Wiko View 2 go

Por solo 11,45/mes más
llévate un:
Huawei P20 Lite

Nadie puede darte mejor oferta que CampiñadiGital
Si te dicen otra cosa, no te cuentan toda la verdad

Oferta válida hasta finales de enero

www.campinadigital.es | 953 34 40 80

¡ TE LO PODEMOS DAR TODO !
Internet + Fijo + Móvil + TV

LA BÁSCULA

El equipo "Los de Venta" comienzan a notar resultados

PESO__ Con el que empezaron los concursantes ha ido rebajándose notablemente gracias a los ejercicios realizados y a la nueva dieta

Equipo "Los de Venta"

Redacción

JAMILENA | El equipo "Los de Venta" de Jamilena, sigue trabajando duro en el programa de La Báscula de Canal Sur, notando día tras día se encuentran más saludables gracias al minicioso análisis y dietas a los que son sometidos por parte de un equipo de profesionales del programa.

En el último programa se preguntaba si la obesidad podía ser un factor de riesgo para el cancer de mama, analizando cuales podían ser los factores predisponentes y como se podía detectar este tipo de cancer tan común en la sociedad.

Ademàs, vecinos y vecinas de la localidad se acercaron hasta Sevilla, lugar de grabación del programa, para acompañar a los protagonistas en esta lucha contra la obesidad.

Como explicaba Marta Jiménez, "estoy un poco con miedo por los ejercicios que realizamos en el gimnasio, porque sé que en por poco ejercicio físico que haga, estoy reventada".

Por otro lado Rafaela Cazalla, también concursante del programa, "todas las mañanas dejo a mis hijos en el gimnasio, recojo a Marta y nos vamos al gimnasio. Actualmente seguimos una dieta en las comidas, empezando con una ensalada con tomate, pepino, zanahoria, cebolla y después sepia al ajillo, apartando los refrescos de mi vida y bebiendo solamente agua. Pero lo hecho mucho de menos".

Pero los resultados, gracias a esta actividad física y la nueva dieta que están siguiendo, no ha tardado en dar efecto, en el caso de Purificación, comenzaba el programa con un peso de 133 kilos, bajando a 124 kilos en el último programa. Este es el caso también de Marta Jiménez, que comenzaba con un peso de 131,4 kilos, rebajándolos hasta los 124, 5. En el caso de Rafaela, comenzaba el programa con 103,7 kilos, bajando 2,6 kg, hasta los 98,1, quién ha querido dejar claro que todo el esfuerzo físico que durante estas semanas han ido realizando, "ha merecido con creces la pena realizarlo".

HALLOWEEN

La Asociación Calle Oscura promete un espectáculo terrorífico

Redacción

JAMILENA | La Asociación Calleoscura de Jamilena presentarán un nuevo espectáculo que llevará el titulo de "Despertando Pesadillas" en 4 pases los días 3 y 4 de noviembre, el sábado 3 de 7 a 12 de la noche y el domingo de 7 a 11, además de que se podrá disfrutar también de otros dos pases los días 17 y 18 de noviembre, que llevarán el mismo horario. Como informa Juani Jiménez, organizadora del evento, "este año las entradas no se venderán anticipadas, solo podrán sacarse en taquilla el mismo día del estreno, quién esté interesado tendrá que pasarse un rato antes y comprar las entradas".

Por otra parte, José Miguel Rodríguez, también organizador de CalleOscura, explicaba que "este año queremos que este espectáculo le gusto más a la gente porque estamos haciendo un esfuerzo grandísimo, como dijimos anteriormente recibimos la ermita con mucho atraso, debido a las obras que se están realizando". Sobre el precio de la entrada Rodríguez detallaba que, "tendrá un precio de 4 euros, donde parte de esta irá destinada a una asociación con fines benéficos, donde ya hemos colaborado con Adriana y su familia, además de diferentes asociaciones".

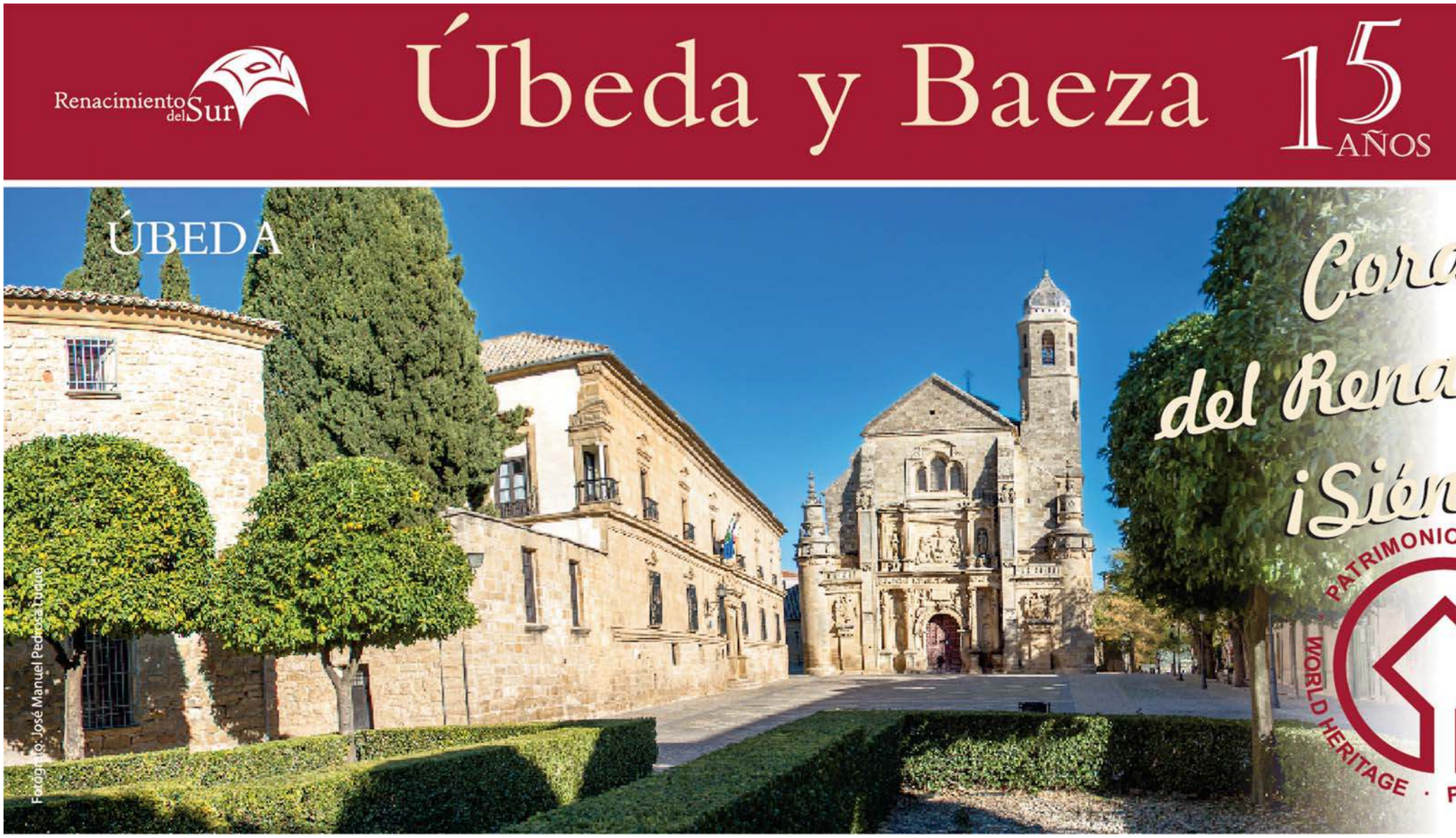

NUEVA AGRUPACIÓN

La Cofradía de Nuestro Padre Jesús, Patrón de Jamilena, renueva su Junta

OBJETIVOS_ Se ha contado con los compañeros de la anterior Junta de Gobierno, además de la incorporación de savia nueva comprometida con la transición de la Fe cristiana en la localidad

Nueva Junta de Gobierno de Nuestro Padre Jesús Nazareno. J.E.

Redacción

JAMILENA | El pasado 14 de octubre se celebró en la Parroquia de Nuestra Señora de la Natividad de Jamilena el acto de toma de posesión de la nueva Junta de Gobierno de la Cofradía de Nuestro Padre Jesús Nazareno, siendo Antonio Jesús Liébana el nuevo presidente oficial de la cofradía. Donde también le acompañarán en esta nueva etapa para la Junta Juan José Colmenero Pérez, como vice-presidente; Pilar Mena, como tesorera; Ana Isabel Cazalla Liébana, como secretaria; Juan Beltrán Garrido, como vocal de cultos; Rafael Pérez, en el cargo de vocal de Manifestaciones Públicas; Juan Manuel Serrano Peinado, vocal de Formación; Juan Jiménez Liébana, vocal de Caridad y Manuel Vela Cazalla, censor de Cuentas junto a Manuel Castellano Estrella.

Como explicaba Antonio Jesús Liébana, actual presidente de la cofradía, "He contado con todos los compañeros de la anterior Junta de Gobierno. Soy de los que piensan que cuando algo funciona, toda va bien, pero siempre puede mejorar, así que es por eso que decidí seguir contando con todos mis compañeros, además de incorporar savia nueva comprometida con la transición de la Fe".

Esta nueva Junta de Gobierno también pasará a la historia de esta cofradía por ser la primera vez en incluir a mujeres en ocupar un cargo dentro de la junta, con Doña Pilar Mena en la Tesorería y Ana Isabel Cazalla, como Secretaría.

ESPECTÁCULO

El Circo Donaldson visita Jamilena

Redacción

JAMILENA | El pasado 6 de octubre, hacían parada en Jamilena, por su paso por la provincia. Como explicaba Julio Roy, director del circo, " llevamos toda la vida trabajando en el espectáculo, pero los payasos ser payasos en un circo es una de las atracciones que más cuesta, puesto que el payaso tiene que salir y localizar cual puede ser el sistema de risa, siendo un trabajo muy duro, es una de las profesiones más difíciles en el circo, el simple hecho de hacer reír al público".

Con respecto a si los niños y niñas siguen riéndose con este tipo de espectáculos circenses, Roy ha detallado que, "si, los niños y niñas se ríen con el circo, ya que, al ser también un personaje de televisión, el niño quiere verlo en persona. La gente no es consciente de que se puede hacer un espectáculo sin animales".

AFORO DEL OLIVAR Presentados los datos de previsión para la próxima campaña de aceite

El consejoro y representantes del Gobierno andaluz han presentado los datos a responsables de asociaciones agrarias. VIVIR

El aforo prevé la segunda mejor cosecha de la historia

PREVISIONES_La Junta prevé una "muy buena campaña" oleícola con 1,3 millones de toneladas de aceite en Andalucía, un 40% más que la anterior

Redacción

VIVIR | La producción de aceite de oliva en Andalucía para la campaña 2018/2019 será de 1.339.712 toneladas, lo que supone un aumento del 39,9 por ciento respecto a la anterior y del 27 por ciento a la media de las cinco últimas campañas, según el aforo de cosecha elaborado por la Consejería de Agricultura, Pesca y Desarrollo Rural de la Junta.

Este incremento se dará en todas las provincias, salvo Almería (donde, pese al descenso, la producción se sitúa un 17 por ciento por encima de la media de las cinco últimas campañas). Lo liderará Jaén, principal productora mundial, donde se prevé un 74,9 más que en 2017-2018 hasta las 685.000 toneladas de aceite de oliva, lo que supondría su segunda mayor producción.

Así lo ha señalado este mes el consejero de Agricultura, Rodrigo Sánchez Haro, que ha sido el encargado de presentar el aforo, cuyo "rigor, seriedad e independencia" ha valorado, aunque insistiendo en que es una "estimación" y la producción real dependerá, sobre todo, de la evolución de la climatología de los próximos meses.

En este sentido, ha añadido que, "si bien esta herramienta cuenta con diversas fuentes y sigue una metodología consolidada durante años, el tiempo puede afectar al resultado final. En todo caso, ha destacado que ofrece "transparencia a todos los operadores del sector y son de gran utilidad, en especial para el sector productor".

Tras Jaén, la mayor subida se sitúa en Granada con el 57 por ciento. En las provincias de Córdoba, Málaga y Sevilla se estima un incremento del diez, siete y seis por ciento, respectivamente, mientras que en Cádiz y Huelva se apunta un cuatro y un 36,5 por ciento más.

Estos datos, consecuencia del "buen año hidrológico, temperaturas suaves del verano y la entrada en producción de nuevas plantaciones", apuntan a "una gran cosecha, la segunda mejor campaña de los últimos cinco años", coincidiendo además, "con una previsión mundial en descenso, ya que el Consejo Oleícola Internacional (COI) prevé una disminución del siete por ciento".

Apuntes

Descenso de la producción mundial

La producción nacional se prevé de 1.550.000 toneladas, un 23,3 % más que en la anterior; mientras que en el mundo se estiman 3.064.000 toneladas, un descenso del 7,6 %

Más superficie de olivar en Andalucía

La superficie de olivar andaluz para almazara ha aumentado en más de 93.000 hectáreas en la última década: más de 1,5 millones de hectáreas, la mayor parte en Jaén

El sector opina | Valoraciones del aforo del olivar

JUAN L. ÁVILA · COAG

Se muestran "optimistas" sobre los precios

COAG-Jaén ha destacado el "año muy bueno" que se presenta en la provincia y Andalucía, donde estará "casi el 50 por ciento del aceite mundial", y ha mostrado su optimismo sobre los precios.

COOPERATIVAS AGROALIMENT.

La incógnita llegará con la comercialización

Cristóbal Gallejo se muestra "muy optimista" ante las previsiones de una "importante producción". Añaden desde las Cooperativas Agroalimenatarias: "la incógnita" se presenta en lo que respecta a la comercialización.

CRISTÓBAL CANO · UPA

"Hay que aprovechar para marcar precios razonables"

UPA-Jaén ha destacado el "escenario ideal" que se dibuja para la campaña oleícola 2018-2019, y confía en que el sector lo aproveche para marcar precios razonables para toda la cadena.

LUIS C. VALERO · ASAJA

"Hay que evitar los picos en los precios del aceite"

Asaja-Jaén ha valorado la importante producción de aceite de oliva y ha insistido en la necesidad de contar con mecanismos efectivos para la autorregulación del mercado para evitar picos en los precios.

Un servicio técnico disponible para los agricultores en la campaña

Miguel Trigo y Juan Carlos Calabrús son los gerentes de la empresa.

MARÍA ANTÓN TORRÚS | La empresa CyT Agromecánica se dedica a la reparación de tractores y maquinaria agrícola. Situada en la calle Consolación, esta empresa tosiriana también vende tractores de la marca Massey Ferguson. El modelo estrella de esta marca es el modelo 5712 S. El vehículo se caracteriza por la maniobrabilidad para el trabajo en el campo o en la carretera. Su diseño ofrece al agricultor versatilidad para trabajar en las explotaciones agrícolas de forma rápida y eficiente. Este modelo se caracteriza porque la parte delante es baja y el conductor tiene mayor visibilidad. En CyT Agromecánica también disponen de modelos desde 38 hasta 400 caballos de potencia.

Esta empresa lleva en Torredonjimeno tres años aunque con 20 años de experiencia en un negocio anterior. Miguel Trigo y Juan Carlos Calabrús son los dos socios de esta empresa que también disponen de todo tipo de maquinaria agrícola. Esta empresa también dispone de un servicio de reparación todos los días de la semana. El servicio técnico está disponible los siete días de la semana con el objetivo de atender de la mejor forma posible al agricultor que se encuentra en la campaña de recolección de la aceituna.

NUEVA EMPRESA CONCESIONARIA | AGRITRASA LLEGA A LA COMARCA

Financia tu compra con John Deere

La firma se ha instalado en Jaén ofreciéndote diferentes promociones en tu compra. En Agritrasa, los profesionales cuentan con más de 25 años de experiencia en el sector. La firma cuenta con una financiación exclusiva a través de su banco propio John Deere Bank.

VIVIR TORREDONJIMENO | Agritrasa es una empresa instalada en el Polígono Mirabueno de Torredonjimeno. Esta empresa se dedica a vender maquinaria agrícola y cuenta con la marca John Deere. Entre sus productos se encuentran tractores, cosechadoras, palas, atomizadores, etc. Esta firma acaba de aterrizar en la provincia de Jaén como concesionario de la conocida firma. En su plantilla, los profesionales cuentan con más de 25 años de experiencia en el sector.

El fabricante de maquinaria agrícola fundada en 1837 por John Deere se caracteriza por la calidad de sus productos y en cuanto al olivar las soluciones que da para el olivar esta marca y el servicio. Para facilitar la compra de sus productos, la firma cuenta con una financiación exclusiva a través de su banco propio John Deere Bank. Con este sistema, la firma ofrece préstamos de hasta el 50 % al 0 % de interés a sus propios clientes.

Actualmente, Agritrasa ofrece a sus clientes el Plan Olivar, un préstamo con unos tipos de interés muy bajo con una carencia de un año y medio, es decir, si ahora se adquiere un tractor, la parte que se financie del mismo no se empezaría a pagar hasta marzo de 2020.

Esta empresa comenzó a funcionar hace 40 años en Ciudad Real y, en la actualidad son varios los socios que las componen y gestionan la marca John Deere en Ciudad Real, Toledo y Jaén. Como proyectos de futuro, Agritrasa quiere consolidarse en la provincia de Jaén. El tractor 6115 MC es el más vendido en España. La versión M y R de la serie 5 son tractores olivareros por excelencia.

El nuevo tractor de la serie 5E satisface las necesidades básicas de las explotaciones pequeñas y de tareas agrícolas ocasionales. Por otro lado, la serie 5G Fase IIIB es una de las gamas de tractores especiales más completas del mercado adaptándose a las necesidades del cliente. Los tractores de la serie 5 M ofrecen una cabina extragrande y con plataforma de conducción abierta.

Los tractores de la marca John Deere y de las series 6MC y 6RC ofrecen las cualidades de tractores más grandes pero en un formato más compacto y maniobrable. El nuevo CommandARM se puede encontrar en los tractores de la serie 6 R. Los tractores de gran tamaño son los de la Serie 7R, Series 8R/8RT y Serie 9R/9RT/9RX, respectivamente.

Juan Rafael Gómez y Manuel López en las instalaciones del Polígono Mirabueno.

SEGURIDAD EN TUS MANOS

El tractor 6115 MC es el tractor más vendido en España. La versión M y R de la serie 5 son tractores olivareros por excelencia. El modelo 1026 es un tractor compacto para el olivar.

Más de 30 años al servicio de los agricultores jiennenses

La sociedad tosiriana presta todo tipo de servicios.

MARÍA ANTÓN TORRÚS | Torredonjimeno Sociedad Cooperativa Andaluza lleva prestando servicios a los olivareros y a particulares más de 30 años. Por este motivo, esta empresa tosiriana se ha convertido en un referente en el mundo del olivar. Con un trato personalizado y cercano, la sociedad presta todo tipo de servicios.

Torredonjimeno Sociedad Cooperativa Andaluza, fue la promotora inicial del proyecto de Comunidad de Regantes de la localidad y asimismo gestionan los efluentes de las almazaras del municipio.

En cuanto a sus servicios, la empresa suministra Gasoleos A y B de alta calidad con precios sin competencia; abonos, productos fitosanitarios y material auxiliar para sus explotaciones agrícolas; laboratorio de análisis de rendimiento graso y acidez; envasadora de aceites de oliva virgen extra en cualquier tipo de formato; servicio de inspección técnica de equipos de tratamiento fitosanitario (ITEAF) para que los agricultores no tengan que desplazarse a otras localidades para poder efectuar las obligatorias inspecciones técnicas a sus equipos; correduría de seguros para todo tipo de necesidades (hogar, vida, vehículos, maquinaria agrícola, etc.).

Experiencia en el mercado oleícola

Arriba, Leonardo D´Errico, gerente y, abajo, Carmen Cubero.

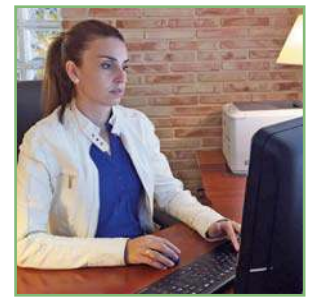

MARÍA ANTÓN TORRÚS | La empresa Aceites Tuccitanos da servicio de intermediación en la compra-venta de Aceite de Oliva entre los mercados españoles, italianos, griegos y portugueses. Además, también trabaja con algunos países extracomunitarios como: Túnez y Marruecos. Destacan también las operaciones de venta de aceite al mercado estadounidense.

El proceso de intermediación comienza con la formalización del contrato entre vendedor y comprador. En los días posteriores, se pone en marcha el proceso para la carga de la mercancía el día acordado, esto es, contratación del transporte, autorizaciones y permisos y pago por adelantado de la mercancía. Una vez está todo correcto, se carga y comienza el viaje hacia las instalaciones del comprador, ya sea transporte por carretera o marítimo. Con la llegada de la mercancía comprada, el proceso se termina con satisfacción para ambas partes.

Además del proceso de intermediación dan información sobre los precios medios actualizados del mercado, recogida y clasificación de muestras de aceite y análisis de parámetros fisicoquímicos y organolépticos.

Calidad y cercanía en la venta de maquinaria agrícola pequeña

La empresa tosiriana está situada en la calle Piñuelas, 27.

MARÍA ANTÓN TORRÚS | La empresa tosiriana de Manuel Delgado tiene servicio de venta y reparación de maquinaria agrícola pequeña. Por otro lado, en el taller situado en la calle Piñuelas número 27, este empresario también trabaja con carpintería metálica. Algunas de sus creaciones son parihuelas de aluminio para las hermandades y cofradías. Sus trabajos han llegado hasta Castellón y Oviedo aunque también ha trabajado con hermandades locales.

En cuanto a la maquinaria agrícola, la venta aumenta en estos días con una amplia gama de productos en esta empresa. Entre sus productos destacan motoazadas, vibradoras de pequeño tamaño, motosierras, etc. Esta empresa es distribuidora oficial de la marca Echo que ofrece sopladoras, motosierras y desbrozadoras además de otro productos de alta calidad. Las vibradoras de peine con batería y las cubas para la fumigación son dos de los productos más vendidos en esta temporada de trabajo en el olivar jiennense.

Esta empresa se adapta a las necesidades de sus clientes en cada momento y asesorándolo y contemplando lo que necesite. Manuel Delgado cuenta con una amplia experiencia en el sector.

PREMIUM Aceites de la más alta calidad con sello torrecampeño

Oleocampo, una fuerte apuesta por la excelencia

VIVIR | Oleocampo sigue trabajando campaña tras campaña por ofrecer al mercado el mejor AOVE con sello torrecampeño. Durante estos días se lleva a cabo la primera recogida de aceituna verde en Torredelcampo, una variedad que puede ser considerada la mimada de la campaña y es que el fruto de esto se convertirá en el aceite Premium, un producto gourmet con infinidad de cualidades especiales.

La selección de las parcelas adecuadas, como ha explicado el gerente del Grupo, Salvador Pancorbo, para la recolección de estas aceitunas se hace en función del calibre del fruto así como de la tipología de la finca, en unos días de actividad frenética en Oleocampo donde sus técnicos deben decidir con un margen de tiempo muy ajustado. Un sabor que trae reminiscencias a frutos como el tomate o la manzana, que despiertan el paladar de los consumidores. así se demuestra el crecimiento constante en las ventas de estos productos gourmet fruto del primer aceite de la temporada y que comenzando por los mismo vecinos y vecinas del municipio hasta extenderse por todo el territorio internacional, sitúa el aceite de oliva virgen como alimento indispensable en las dietas equilibradas.

Oleocampo, desde sus comienzos, se ha cimentado en una cultura autóctona que sorprende por sus particulares matices. Su principal objetivo es, adecuando la más alta tecnología existente, conseguir el mejor aceite con los mejores frutos de la tierra, el sabor del origen.

CONCENTRACIÓN Una apuesta para afrontar nuevos mercados

Grupo Interóleo trabaja por la rentabilidad y calidad del sector

VIVIR | El objetivo de Grupo Interóleo radica en la mejora de la rentabilidad del sector para que el olivar pueda continuar siendo un medio de vida. Ese objetivo lo abordan desde la concentración, principal medio para conseguir el fin de la rentabilidad.

Grupo Interóleo redimensiona el sector productor haciendo de la unión una herramienta para mejorar las rentas de nuestros socios, siempre con una orientación decidida hacia el mercado.

A su juicio, la evolución del sector olivarero en su más amplia dimensión hace que la unión sea uno de los medios más eficaces para ser cada vez más competitivo. Una concentración del sector que se debe hacer en base a la profesionalización de la gestión y en un nivel de colaboración amplio con el objetivo de enfrentarse de forma conjunta a los nuevos retos de los mercados, tanto nacionales como internacionales, así como a los nuevos perfiles de consumidores.

Aquí juega un papel fundamental la apuesta por la calidad, ya que cada vez más se valoran sobremanera los aspectos saludables y sostenibles con el medio ambiente de los aceites de oliva. El otro papel fundamental es realizar una gestión adecuada de las existencias, algo que debe permitir al sector no acercarse a precios que supongan pérdida de valor tanto para el agricultor como para toda la cadena. Porque, a nuestro juicio, no se consume mucho más porque el precio baje de forma importante.

SEGURIDAD Dispositivo con motivo del inicio de la campaña

Momento de la reunión preparatoria del dispositivo. VIVIR

Casi mil efectivos velarán por la seguridad en esta próxima campaña

Redaccción

JAÉN | La Subdelegación del Gobierno ha acogido la reunión para analizar los preparativos del dispositivo de seguridad y control laboral para la próxima campaña de recolección de aceituna que se pondrá en marcha a lo largo del próximo mes de noviembre, coincidiendo con el inicio de la recolección. La subdelegada del Gobierno, Catalina Madueño, que ha presidido la reunión, confía que la campaña se desarrolle sin contratiempos, como viene ocurriendo en los últimos años. Junto a la subdelegada del Gobierno han asistido al encuentro la delegada del Gobierno de la Junta de Andalucía, Ana Cobo, responsables de las Fuerzas y Cuerpos de Seguridad del Estado en la provincia, Inspección de Trabajo y representantes de las organizaciones agrarias.

Catalina Madueño ha confirmado que en los servicios de seguridad participarán todas las fuerzas disponibles de la Guardia Civil, 650 efectivos más 150 de tráfico, que además de su presencia en el campo, prestarán especial vigilancia en las almazaras y puestos receptores de aceituna, además de controlar los transportes de aceituna. Estas fuerzas se verán reforzadas con los dos equipos ROCA (patrullas de lucha contra robos en el campo) que, integrados por cinco miembros cada uno, tienen su base en Úbeda y Martos. Así como la policía adscrita de la Junta de Andalucía. También participará en este servicio, en las zonas de su ámbito, la Policía Nacional, pidiéndose asimismo a los ayuntamientos la colaboración de los agentes de la Policía Local.

El dato

40 %

MENOS DE ROBOS

Los robos de aceituna han descendido en la anterior campaña un 40 %. Además la Guardia Civil consiguió recuperar 187.000 kilos de aceituna robada, un 62 % del total denunciado.

CALIDAD Amplia gama de aceites para todos los mercados

Aceites Vallejo, una almazara diferente que llega a más de 25 países

VIVIR | Aceites Vallejo de Torredonjimeno, lleva desde 1967 ofreciendo los mejores Aceites de Oliva Vírgenes Extra. Una empresa familiar con más de 50 años en el sector, dedicados a la fabricación, envasado y distribución de aceite de oliva. Desde su fundación, su principal objetivo ha sido el crecimiento y mejora continua, lo que les ha llevado a cuidar aspectos como ofrecer la mayor calidad, optimizar la gestión de sus recursos humanos y, sobre todo, la ampliación de su gama de productos y la conquista de nuevos mercados. En esta apuesta por la ampliación, en la actualidad exportan el el 70% de la producción a más de 25 países de todo el mundo y más del 70% se vende envasado.

Otro de sus pilares fundamentales, es su vocación de servicio, "hacemos posible que nuestros clientes, allí donde se encuentren, cuenten con nuestros aceites de alta calidad, a un precio ajustado". Además, cuentan con servicios como el reparto a domicilio y tienda on-line, que facilitan el acceso a su producto desde cualquier punto del país.

En su apuesta por la distinción, no dejan de ampliar su catálogo, por eso cuentan con un amplio abanico de posibilidades de otras calidades y variedades de aceite, ofreciendo una nutrida gama para restauración y exportación. Recientemente, han incluido en su catálogo las aceitunas aliñadas y la cosmética que tienen como base el AOVE.

Después de varias campañas de poca producción, consecuencia de un largo periodo de sequía, como detalla, esperan llenar de ilusión y ganas esta nueva campaña de recolección, una campaña que se pronostica buena. Por eso ultiman los preparativos para que esté todo listo y poder molturar la aceituna. En su empeño por la mejora constante, han llevado a cabo ciertos cambios que repercuten, no solamente en la mejora de la calidad del aceite, sino también en el mejor servicio y la mayor seguridad para los agricultores. Y este año, como novedad, ofrecerán un nuevo servicio, "el sueño de todo agricultor: tener su propio aceite, molturando por separado sus propias aceitunas", detallan desde la empresa tosiriana.

Siguiendo en su trabajo por la mejora constante han establecido un proyecto de mejora en almazara, que optimice la producción, así como mejorar la seguridad de todas sus instalaciones.

TRAIL RUNNING

Las inscripciones para el reto Araque siguen abiertas

JAMILENA | Desde el pasado 1 de octubre se abrieron las inscripciones reducidas para lo que será la 7ª edición del Reto Araque, que tendrá lugar en Jamilena el próximo 7 de abril del 2019.

Este año cuentan con un objetivo de llegar a los 700 participantes que pueden inscribirse a través de la página www.retoaraque.com,

Las categorías son Trail Caja Rural de Jaén, que constará de 28 kilómetros y 1450 m D+; el Trail Clínica David Siles de 16 kilómetros y 650 D+ y por último Senderismo Ayuntamiento de Jamilena que constará también de 16 kilómetros y 650 D+.

FÚTBOL

El Atlético de Jamilena sigue imparable en la liga andaluza 2018/2019

JAMILENA | El Atlético de Jamilena sigue sumando victorias en la liga 2018/2019 y es que el equipo Benjamín B, ganaba 12 a 2, contra el C.D. Tuccitana en el Campo de Fútbol Municipal de Jamilena, con 5 goles anotados por Mario Sánchez en el minuto 5', 36', 40', 45'. y 46, dos goles de A. José en los minutos 7' y 12', otro por Miguel en el minuto 19', se sumaba también los dos goles de Jesús Liébana en el minuto 25' y 48', otro tanto de Juan, en el minuto 27', y el último en el minuto 50' de Mario Jiménez.

En cambio el Alevín perdía en el Estadio Municipal "Banderas" contra el Fuensanta C.F., con un marcado de 6-3 a favor del equipo contrario.

El Bebé conseguía la victoria en un novedoso partido disputado en Torredelcampo ante el C.D. Hispania, donde varios jugadores jugaron en colaboración con el equipo contrario y viceversa, para equilibrar los juegos y que los pequeños cooperaran entre ellos y se relacionanses.

Por último, el partido que tendría lugar con el C.D. Tuccitana del Prebenjamin tuvo que ser suspendido debido a las fuertes lluvias que tuvieron lugar en Fuensanta. En el momento de la suspensión del partido, el equipo iba 1-0 a favor del Atlético de Jamilena, por un gol anotado por José Juan en el minuto 4', queda destacar que se volverá a jugar este partido en un nueva fecha que todavía está por confirmar por parte de los entrenadores de ambos equipos de fútbol y sus representantes.

ViViR la agenda

Sábado y domingo 3 y 4 | A. CalleOscura

19:00 y 21.00| Presentarán por Halloween su nuevo espectáculo "Despertando tus pesadillas"

■ Ermita de San Francisco.

Domingo 3 | FÚTBOL

12:15 | El Atlético de Jamilena, Alevín, se enfrentará a un equipo de la provincia de Jaén en la liga 2018/201.

■ En el campo municipal de Fútbol de Jamilena

Viernes 9 | Gimnasia Terapéutica

10:00| Todas las mañanas se puede disfrutar de esta actividad que ayuda a sentirse mejor física y mentalmente.

■Centro de Participación Activa de Jamilena

Viernes 9 | Taller de mecanografía

10:00| Todas las mañanas se puede disfrutar de esta actividad que ayuda a comprender mejor el mundo digital.

■Guadalinfo

Sábado 10 | Concierto Kalita del Sur

23.00| Concierto acompañado de diversos artistas como Miriam Jaén, Manuel González, María Mena o Poetas Sureños

■ Auditorio Miguel Ángel Colmenero

Lunes 12 | Body Jump

20:00| Entrenamiento grupal basado en el levantamiento de pesas, duración de 60 minutos, centrado en grupos musculares diferentes

■ Fenix Fitness

Jueves 15 | Spinning

9:30| Ejercicio aeróbico y de piernas, donde el monitor puede mediante el cambio de frecuencia de pedaleo.

■ Fenix Fitness

Actividades de noviembre

1	ENTERRANDO AL PRÍNCIPE DE TURGIA EN LAS TUMBAS PRINCIPESCAS DE TOYA Y HORNOS	PEAL DE BECERRO
2	FANTASMAS ÍBEROS... UN RECORRIDO POR LOS MISTERIOS ÍBEROS EN EL MUSEO DE ARTE ÍBERO	JAÉN
3	VISITA TEATRALIZADA A LA CIUDAD IBERO ROMANA DE CÁSTULO (ADULTOS)	LINARES
4	FANTASMAS ÍBEROS... UN RECORRIDO POR LOS MISTERIOS ÍBEROS EN EL SANTUARIO ÍBERO DE LOS ALTOS DEL SOTILLO	CASTELLAR
10	VISITA GUIADA ESPECIALIZADA AL MUSEO ÍBERO Y AL OPPIDUM DE PUENTE TABLAS	JAÉN
11	LAS BATALLAS EN IPOLCA A TRAVÉS DE LA HISTORIA	PORCUNA
17	GIRIBAILE "A VISTA DE PÁJARO"	VILCHES
18	VISITA GUIADA ESPECIALIZADA CON DESAYUNO ÍBERO, A LAS TUMBAS PRINCIPESCAS DE TOYA Y HORNOS	PEAL DE BECERRO
22	VISITA GUIADA ESPECIALIZADA AL OPPIDUM DE PUENTE TABLAS Y AL MUSEO DE ARTE ÍBERO, SALIDA DEL AUTOBÚS DESDE PEAL DE BECERRO	JAÉN
24	VISITA GUIADA AL SANTUARIO ÍBERO DE LOS ALTOS DEL SOTILLO Y MUSEOS IBÉRICO, DE HISTORIA Y ARQUEOLOGÍA	CASTELLAR
25	VISITA GUIADA ESPECIALIZADA A LAS TUMBAS PRINCIPESCAS DE TOYA Y HORNOS	PEAL DE BECERRO

* *Y además, en diciembre y enero de 2019, más actividades en Castellar, Ibros, Jaén, Linares, Peal de Becerro y Porcuna.*

Jaén PARAÍSO INTERIOR
Andalucía
DIPUTACIÓN DE JAÉN

ViViR Jamilena

Entrevista

Ana Castro

Maestra

Ana Castro ha ejercido de maestra durante más de 30 años, 18 de los cuales han pasado en Jamilena, en el colegio Padre Rejas de la localidad, donde se ha ganado el cariño de los alumnos y alumnas, además de sus compañeros y compañeras de profesión, quienes les ha guardado un bonito recuerdo de despedida por sus años de servicio, preparándole una sorpresa el último día de clase, antes de su jubilación, donde el alumnado le esperaba en el pasillo para darle abrazos y besos para que nunca se olvide del cariño de su maestra.

"La sociedad debe reconocer el papel fundamental de los maestros"

Javier Parra
JAMILENA

Ana Castro, vecina de Torredelcampo, ha sido maestra en el Colegio Padre Rejas de Jamilena por más de 18 años. Hace apenas unos meses dejó las aulas para dedicarse a su familia tras la jubilación. Pero recuerda con alegría cada día vivido en clase, rodeada de sus alumnos y alumnas, a los que tanto empeño le has mostrado y tantos buenos momentos les ha hecho pasar. Porque Ana es como ella misma se autodenomina, maestra de vocación.

VIVIR.- ¿Qué se siente en estos momentos?

– Todavía casi estoy un poquillo acongojada, porque no me lo esperaba para nada, además fue una sorpresa de mis compañeros, a los que le decía que no merezco tanto porque es que fue una cosa tan emotiva que aunque quería evitar las lágrimas, pero me salían solas.

Yo escuchaba el murmullo en los pasillos, pero para nada me esperaba lo que había montado, cuando salí de la clase y vi todo el pasillo hasta la puerta a un lado y a otro, niños con sus correspondientes tutores, haciéndome el paseíllo, con los niños abrazándome, mis compañeros y yo llorando de emoción, no se puede hacer una cosa mas emotiva y mas bonita que eso. Después los padres entraron, también abrazándome, fue una preciosidad.

> Jamilena me ha demostrado el cariño que siempre me ha tenido, llevándome un recuerdo buenísimo

> La enseñanza ya no es como hace 30 años, la tecnología y la metodología han cambiado mucho, pero no deja de ser una lucha continua

VIVIR.- ¿Cómo valorarías los años que has pasado en las aulas?

– Para mi ha sido muy bonito, me he rodeado de gente a nivel profesional, buenísima. A nivel de familia, fabuloso, porque en Jamilena la gente es inmejorable, volcados todos con nosotros siempre, todo lo que hemos necesitado, lo hemos encontrado, han participado los padres y madres con nosotros muchísimo, siempre. Como en todo hay excepciones, pero se olvidan y lo que siempre prevalece es lo bueno, llevándome conmigo un recuerdo buenísimo de toda la gente de Jamilena. Porque me han demostrado el cariño que siempre me han tenido. Y mis compañeros, han sido siempre un grupo de gente excepcional.

VIVIR.- 18 años en los que has podido observar la evolución de la educación, ¿Cómo consideras esa evolución?

– Ya no es como era hace 30 años, me he jubilado con casi 39 años de servicio, por lo que todo ha cambiado mucho, para bien en muchas cosas, pero en otras hay algunas cosas que no me acaban de agradar. Pero digamos que las nuevas tecnologías han sido un paso muy importante, las metodologías también han cambiado... pero no deja de ser una lucha continua y debe de seguir así, porque si hay algo que esta claro es que la sociedad debe de reconocer que el maestro, es un papel fundamental en esta sociedad, ya que somos los que formamos a las personas, considerando que nuestros niños y niñas después tengan un buen futuro, va a ser gracias a los maestros que han enseñado la A y la U. Para mi siempre me ha gustado la enseñanza, soy como yo digo, una maestra por vocación, desde siempre. Ahora seguiré enseñando a mi nieta.

Kalita del Sur en el plató de Vivir Televisión. J.P.L.

VIVIR.- ¿Cómo se afronta esta nueva etapa?

-Todavía no me hago la idea, porque me siento como si tuviera faltando a mi trabajo. Estoy todavía como en una pequeña nube, me lo estoy tomando más como si fueran unas vacaciones. Pero es verdad que lo afronto con mucha alegría y donde aprovecharé para hacer cosas que antes no he podido hacer y sobre todo, guardar el reloj, sin pensar en que todo va a contrarreloj y que si hoy me apetece estar en un supermercado el tiempo que haga falta, no me va a importar estarlo. Tomándome la vida un poco más tranquila y relajada, sin presión del horario de un trabajo.